



**FONDI STRUTTURALI EUROPEI**  
**pon**  
 2014-2020



Ministero dell'Istruzione, dell'Università e della Ricerca  
 Dipartimento per la Programmazione  
 Direzione Generale per Interventi in materia di edifici scolastici, per la gestione dei fondi strutturali per l'istruzione e per l'innovazione digitale  
 Ufficio IV

PER LA SCUOLA - COMPETENZE E ALTERNANZA PER L'APPRENDIMENTO ITSE RESE

**Ministero dell'Istruzione**  
**ISTITUTO COMPRENSIVO STATALE**  
**"ADA NEGRI"**

Via San Giulio, 20 - 20873 CAVENAGO DI BRIANZA (MB)

Telefono 02/9501609 - Fax 02/36542148 - Sito web: <http://www.iccavenagodibrianza.edu.it>  
 E-mail [mbic8cq007@istruzione.it](mailto:mbic8cq007@istruzione.it); Posta elettronica certificata [mbic8cq007@pec.istruzione.it](mailto:mbic8cq007@pec.istruzione.it)

Prot. n. 750/1.3.B

Cavenago di Brianza, 01 febbraio 2021

Il giorno **01 febbraio 2021**, a seguito di parere reso dai revisori dei conti in data 29 gennaio 2021, presso l'Ufficio di Presidenza dell'Istituto Comprensivo di Cavenago di Brianza viene sottoscritto il presente contratto collettivo integrativo d'istituto.

**PARTE PUBBLICA**

Il Dirigente **Mariagrazia Agostinelli**

**PARTE SINDACALE**

RSU

**CANZITTU FRANCA CECILIA** *Canzittu Franca*  
**CALARCO ANTONINA** *Calarco Antonina*  
**DI MAGGIO GIUSEPPA** *Di Maggio Giuseppa*

TERMINALI  
 ASSOCIATIVI

**TAVORMINA EMANUELA**  
**DIFATO MARIA IMMACOLATA**

*Tavormina Emanuela*  
*Maria Immacolata Difato*

**OO.SS.**

**CISL**  
**CGIL**  
**UIL**

*[Handwritten signatures of union representatives]*

*Calarco Antonina*



**FONDI  
STRUTTURALI  
EUROPEI**

**pon**  
2014-2020



Ministero dell'Istruzione, dell'Università e della Ricerca  
Dipartimento per la Programmazione  
Direzione Generale per Interventi in materia di edilizia  
scolastica, per la gestione dei fondi strutturali per  
l'istruzione e per l'innovazione digitale  
Ufficio IV

PER LA SCUOLA - COMPETENZE E AMBIENTI PER L'APPRENDIMENTO (PSE-FESR)

**Ministero dell'Istruzione  
ISTITUTO COMPRENSIVO STATALE  
"ADA NEGRI"**

Via San Giulio, 20 - 20873 CAVENAGO DI BRIANZA (MB)

Telefono 02/9501609 - Fax 02/36542148 - Sito web: <http://www.iccavenagodibrianza.edu.it>  
E-mail [mbic8cq007@istruzione.it](mailto:mbic8cq007@istruzione.it); Posta elettronica certificata [mbic8cq007@pec.istruzione.it](mailto:mbic8cq007@pec.istruzione.it)

**CONTRATTO COLLETTIVO INTEGRATIVO D'ISTITUTO  
PREMESSA**

Le relazioni sindacali sono improntate al preciso rispetto dei diversi ruoli e responsabilità del Dirigente scolastico e delle Rappresentanze sindacali e perseguono l'obiettivo di contemperare l'interesse dei dipendenti al miglioramento delle condizioni di lavoro ed alla crescita professionale con l'esigenza di incrementare l'efficacia e l'efficienza dei servizi prestati alla collettività, garantendo l'informazione più ampia ed il rispetto dei diritti e dei doveri contrattuali.

Argomento di contrattazione integrativa a livello di scuola sono le materie di cui all'art. 7 del C.C.N.L. 19/04/2018, nonché eventuali altre materie sulle quali le parti concorderanno.

**VISTO il CCNL/Scuola del 19/04/2018 e successive Sequenze Contrattuali;**

**VISTO il D.lgs. n.165/2001;**

**TITOLO PRIMO – DISPOSIZIONI GENERALI**

**Art. 1 – Campo di applicazione, decorrenza e durata**

1. Il presente contratto si applica a tutto il personale docente ed ATA dell'istituzione scolastica "ADA NEGRI" di CAVENAGO DI BRIANZA.
2. Il presente contratto dispiega i suoi effetti per l'anno scolastico 2020/21.
3. Il presente contratto, qualora non sia disdetto da nessuna delle parti che lo hanno sottoscritto nell'arco di tempo che va dal 15 luglio al 31 agosto, resta temporaneamente in vigore, limitatamente alle clausole effettivamente applicabili, fino alla stipulazione del successivo contratti integrativo.
4. Il presente contratto è modificabile in qualunque momento a seguito di accordo tra le parti.

**Art. 2 – Interpretazione autentica**

1. Qualora insorgano controversie sull'interpretazione del presente contratto, la parte interessata inoltra richiesta scritta all'altra parte, con l'indicazione delle clausole che è necessario interpretare.
2. Le parti si incontrano entro i dieci giorni successivi alla richiesta, di cui al comma 1, per definire consensualmente l'interpretazione delle clausole controverse. La procedura si deve concludere entro quindici giorni.
3. Nel caso in cui si raggiunga l'accordo, questo ha efficacia retroattiva dall'inizio della vigenza contrattuale.

*Veronica Eusebi  
Cobacco Antonia  
Carzetti Franca  
Maurizio Di Fabio  
Sps*



**FONDI  
STRUTTURALI  
EUROPEI**

**pon**  
2014-2020



Ministero dell'Istruzione, dell'Università e della Ricerca  
Dipartimento per la Programmazione  
Direzione Generale per Interventi in materia di edilizia  
scuolastica, per la gestione dei fondi strutturali per  
l'istruzione e per l'innovazione digitale  
Ufficio IV

PER LA SCUOLA, L'AMBIENTE E AMBIENTI PER L'APPRENDIMENTO (PSE FLEP)

**Ministero dell'Istruzione  
ISTITUTO COMPRENSIVO STATALE  
"ADA NEGRI"**

Via San Giulio, 20 - 20873 CAVENAGO DI BRIANZA (MB)

Telefono 02/9501609 - Fax 02/36542148 - Sito web: <http://www.iccavenagodibrianza.edu.it>  
E-mail [mbic8cq007@istruzione.it](mailto:mbic8cq007@istruzione.it); Posta elettronica certificata [mbic8cq007@pec.istruzione.it](mailto:mbic8cq007@pec.istruzione.it)

**TITOLO SECONDO - RELAZIONI E DIRITTI SINDACALI**

**CAPO I - RELAZIONI SINDACALI**

**Art. 3 – Obiettivi e strumenti**

1. Il sistema delle relazioni sindacali si articola nelle seguenti attività:
  - a. Informazione
  - b. Confronto
  - c. Contrattazione integrativa
  - d. Interpretazione autentica, come da art. 2.
2. In tutti i momenti delle relazioni sindacali, le parti possono usufruire dell'assistenza di esperti di loro fiducia, senza oneri per l'Amministrazione.

**Art. 4 – Rapporti tra RSU e Dirigente**

1. Fermo quanto previsto dalle norme di legge in materia di sicurezza sul lavoro, la RSU designa al suo interno il rappresentante dei lavoratori per la sicurezza e ne comunica il nominativo al Dirigente. Qualora sia necessario, il rappresentante può essere designato anche all'interno del restante personale in servizio; il rappresentante rimane in carica fino a diversa comunicazione della RSU.
2. Entro quindici giorni dall'inizio dell'anno scolastico, la RSU comunica al Dirigente le modalità di esercizio delle prerogative e delle libertà sindacali di cui è titolare.
3. Il Dirigente indice le riunioni per lo svolgimento della contrattazione o dell'informazione invitando i componenti della parte sindacale a parteciparvi, di norma, con almeno cinque giorni di anticipo.
4. L'indizione di ogni riunione deve essere effettuata in forma scritta, deve indicare le materie su cui verte l'incontro, nonché il luogo e l'ora dello stesso.

**Art. 5 – Informazione**

1. L'informazione è il presupposto per il corretto esercizio delle relazioni sindacali e dei relativi strumenti.
2. Fermi restando gli obblighi in materia di trasparenza previsti dalle disposizioni di legge vigenti e dal presente contratto, l'informazione consiste nella trasmissione di dati ed elementi conoscitivi, da parte dell'amministrazione, ai soggetti sindacali al fine di consentire loro di prendere conoscenza delle questioni inerenti alle materie di confronto e di contrattazione integrativa previste nei successivi artt. 6 e 7.
3. L'informazione deve essere data nei tempi, nei modi e nei contenuti atti a consentire ai soggetti sindacali, secondo quanto previsto nelle specifiche sezioni, di procedere a una valutazione approfondita del potenziale impatto delle misure da adottare ed esprimere osservazioni e proposte.

Sono oggetto di informazione:

- a. tutte le materie per le quali i successivi articoli prevedano il confronto o la contrattazione integrativa, costituendo presupposto per la loro attivazione
- b. le proposte di formazione delle classi e di determinazione degli organici della scuola;
- c. criteri di attuazione dei progetti nazionali, europei e territoriali;

*Carlo Calvores*  
*Carzitti*  
*Masini*  
*Amabile*  
*Antonina*  
*Franco*  
*Differenza*



**FONDI  
STRUTTURALI  
EUROPEI** **pon**  
2014-2020



Ministero dell'Istruzione, dell'Università e della Ricerca  
Dipartimento per la Programmazione  
Direzione Generale per Interventi in materia di politiche  
scuolastiche, per la gestione dei fondi strutturali per  
l'istruzione e per l'innovazione digitale  
Ufficio IV

PER LA SCUOLA. CONTINUIAMO E AMBIENTIAMO PER L'APPRENDIMENTO. USI PER LE

**Ministero dell'Istruzione  
ISTITUTO COMPRENSIVO STATALE  
"ADA NEGRI"**

Via San Giulio, 20 - 20873 CAVENAGO DI BRIANZA (MB)

Teléfono 02/9501609 - Fax 02/36542148 - Sito web: <http://www.iccavenagodibrianza.edu.it>  
E-mail [mbic8cq007@istruzione.it](mailto:mbic8cq007@istruzione.it); Posta elettronica certificata [mbic8cq007@pec.istruzione.it](mailto:mbic8cq007@pec.istruzione.it)

Il Dirigente fornisce l'informazione preventiva alla parte sindacale nel corso di appositi incontri, mettendo a disposizione anche l'eventuale documentazione.

**Art. 6 – Confronto**

Il confronto consiste in un dialogo costruttivo tra l'Amministrazione e le organizzazioni sindacali e permette ai sindacati di:

- partecipare alla definizione delle misure che l'amministrazione intende adottare;
- esprimere apposite e approfondite valutazioni in merito.

Materie oggetto di confronto:

l'articolazione dell'orario di lavoro del personale docente, educativo ed ATA, nonché i criteri per l'individuazione del medesimo personale da utilizzare nelle attività retribuite con il Fondo d'Istituto; i criteri riguardanti le assegnazioni alle sedi di servizio all'interno dell'istituzione scolastica del personale docente, educativo ed ATA; i criteri per la fruizione dei permessi per l'aggiornamento; la promozione della legalità, della qualità del lavoro e del benessere organizzativo e individuazione delle misure di prevenzione dello stress lavoro correlato e di fenomeni di burn-out.

**Art. 7 – Oggetto della contrattazione integrativa**

1. La contrattazione collettiva integrativa d'istituto si svolge sulle materie previste dalle norme contrattuali di livello superiore, purché compatibili con le vigenti norme legislative imperative.
2. La contrattazione collettiva integrativa di istituto non può prevedere impegni di spesa superiori ai fondi a disposizione dell'istituzione scolastica. Le previsioni contrattuali discordanti non sono efficaci e danno luogo all'applicazione della clausola di salvaguardia di cui all'articolo 48, comma 3 del d.lgs. 165/2001.
3. Costituiscono oggetto del presente contratto le seguenti materie, in accordo con le previsioni del vigente CCNL indicate accanto ad ogni voce:
  - a. criteri e modalità di applicazione dei diritti sindacali, nonché determinazione dei contingenti di personale previsti dall'accordo sull'attuazione della legge 146/1990, modificata e integrata dalla legge 83/2000 (art. 6, co. 2, lett. j);
  - b. attuazione della normativa in materia di sicurezza sui luoghi di lavoro (art. 6, co. 2, lett. k);
  - c. criteri per la ripartizione delle risorse del fondo d'istituto e per l'attribuzione dei compensi accessori, ai sensi dell'art. 45, comma 1, del d.lgs. 165/2001, al personale docente, educativo ed ATA, compresi i compensi relativi ai progetti nazionali e comunitari (art. 6, co. 2, lett. l);
  - d. i criteri generali per la determinazione dei compensi finalizzati alla valorizzazione del personale, ivi compresi quelli riconosciuti al personale docente ai sensi dell'art. 1, comma 127, della legge n. 107/2015;
  - e. i criteri per l'individuazione di fasce temporali di flessibilità oraria in entrata e in uscita per il personale ATA, al fine di conseguire una maggiore conciliazione tra vita lavorativa e vita familiare;

Calaceo Aurora  
Verme Emma  
Cauz. It. Franca  
Mans. J. D. Di Maggio Giuseppe



FONDI  
STRUTTURALI  
EUROPEI

pon  
2014-2020



Ministero dell'Istruzione, dell'Università e della Ricerca  
Dipartimento per la Programmazione  
Direzione Generale per Interventi in materia di edifici  
scuolastici, per lo gestione dei fondi strutturali per  
l'istruzione e per l'innovazione digitale  
Ufficio IV

PIÙ LA SCUOLA - COMPETENZE AVANZATE PER LA PROFESSIONALITÀ DEL DOCENTE

**Ministero dell'Istruzione  
ISTITUTO COMPRENSIVO STATALE  
"ADA NEGRI"**

Via San Giulio, 20 - 20873 CAVENAGO DI BRIANZA (MB)

Telefono 02/9501609 - Fax 02/36542148 - Sito web: <http://www.iccavenagodibrianza.edu.it>  
E-mail [mbic8cq007@istruzione.it](mailto:mbic8cq007@istruzione.it); Posta elettronica certificata [mbic8cq007@pec.istruzione.it](mailto:mbic8cq007@pec.istruzione.it)

- f. criteri generali di ripartizione delle risorse per la formazione del personale nel rispetto degli obiettivi e delle finalità definiti a livello nazionale con il Piano nazionale di formazione dei docenti;
- g. i criteri generali per l'utilizzo di strumentazioni tecnologiche di lavoro in orario diverso da quello di servizio, al fine di una maggiore conciliazione tra vita lavorativa e vita familiare (diritto alla disconnessione);
- h. riflessi sulla qualità del lavoro e sulla professionalità delle innovazioni tecnologiche e dei processi di informatizzazione inerenti i servizi amministrativi e a supporto dell'attività scolastica.
- i. compenso per il personale coinvolto nei progetti relativi alle aree a rischio, a forte processo immigratorio e contro l'emarginazione scolastica (art. 9, co. 4);
- j. compenso per i docenti titolari di funzioni strumentali al POF (art. 33, co. 2);
- k. compenso per i docenti individuati dal dirigente quali suoi collaboratori (art. 34, co. 1);
- l. modalità di retribuzione delle prestazioni del personale ATA eccedenti l'orario di servizio, purché debitamente autorizzate dal Dirigente (art. 51, co. 4);
- m. indennità e compensi relativi alle diverse esigenze didattiche, organizzative, di ricerca e di valutazione e alle aree di personale interno alla scuola (art. 88, cc. 1 e 2).

**CAPO II - DIRITTI SINDACALI**

**Art. 8 - Svolgimento degli incontri e procedure**

1. Il Dirigente Scolastico indice gli incontri concordando con le R.S.U. un calendario di massima (giorno e fascia oraria favorevoli) per lo svolgimento dei diversi modelli di relazioni sindacali; in ogni caso, la convocazione da parte del Dirigente Scolastico va effettuata con almeno cinque giorni di anticipo ed eventuali richieste di incontri da parte delle R.S.U. vanno soddisfatte entro cinque giorni, salvo elementi ostativi che rendano impossibile il rispetto dei termini indicati.
2. Il Dirigente Scolastico fornisce alle R.S.U. tutta la documentazione relativa agli argomenti in discussione negli incontri almeno due giorni prima degli incontri medesimi. In termini paritetici, le R.S.U. forniscono al dirigente comunicazione in merito ai temi da trattare ed eventuale documentazione a supporto con almeno due giorni di preavviso prima della riunione.
3. Agli incontri può partecipare il Direttore dei Servizi Generali Amministrativi o persone di fiducia, previa comunicazione all'altra parte e senza oneri per la scuola. Al termine di ogni incontro può essere redatto processo verbale sottoscritto dalle parti, obbligatorio nella seduta conclusiva della contrattazione e nella informazione preventiva. In caso di mancato accordo il verbale riporterà le diverse posizioni emerse. La parte pubblica ne cura la diffusione, portandolo a conoscenza di tutti gli operatori con affissione all'albo. Chiunque ne abbia interesse, può chiederne copia ai soggetti firmatari.
4. Dal momento in cui la piattaforma per la contrattazione integrativa viene presentata (fase di negoziato) le parti non assumono iniziative unilaterali né azioni dirette sui temi trattati, fatta salva la necessità per l'amministrazione di procedere ad adempimenti di particolare urgenza, previa informazione alle R.S.U. e ai rappresentanti delle OO.SS. ammessi al tavolo negoziale. Fermo restando

*Calvores Antonia  
formale Annela  
Cavazzini Franca  
Di Marco Luciano*



FONDI  
STRUTTURALI  
EUROPEI

pon  
2014-2020



Ministero dell'Istruzione, dell'Università e della Ricerca  
Dipartimento per la Programmazione  
Servizio Centrale per Interventi in materia di edilizia  
scuolastica, per la gestione dei fondi strutturali per  
l'istruzione e per l'innovazione digitale  
Ufficio IV

PER LA SCUOLA - LE POLITICHE E LE ATTIVITÀ PER LA PRESSIONE SCOLASTICA

**Ministero dell'Istruzione  
ISTITUTO COMPRENSIVO STATALE  
"ADA NEGRI"**

Via San Giulio, 20 - 20873 CAVENAGO DI BRIANZA (MB)

Telefono 02/9501609 - Fax 02/36542148 - Sito web: <http://www.iccavenagodibrianza.edu.it>  
E-mail [mbic8cq007@istruzione.it](mailto:mbic8cq007@istruzione.it); Posta elettronica certificata [mbic8cq007@pec.istruzione.it](mailto:mbic8cq007@pec.istruzione.it)

il principio dell'autonomia negoziale e nel sistema di relazioni sindacali improntato ai criteri di correttezza, trasparenza e di collaborazione, decorsi venti giorni dall'inizio effettivo delle trattative, le parti riassumono le rispettive prerogative e libertà di iniziativa.

5. Il D.S.G.A. mette a disposizione delle R.S.U. gli atti relativi al pagamento del salario accessorio in forma esplicita, per uso inerente compiti sindacali. Gli elenchi nominativi degli aventi diritto a retribuzione non sono soggetti a pubblicazione.

**Art. 9 - Consultazione del personale**

1. Le R.S.U. abilitate alla contrattazione integrativa possono richiedere di svolgere una consultazione tra i lavoratori su tutte le materie relative l'attività sindacale d'istituto.
2. La consultazione può avvenire tramite assemblea sindacale, informazione scritta o referendum.
3. La richiesta va rivolta al Dirigente scolastico, che la porta a conoscenza delle OO.SS.
4. Il Dirigente scolastico assicura l'informazione a tutto il personale sulle modalità di svolgimento della consultazione e mette a disposizione locali idonei, nonché gli elenchi del personale interessato.

**Art. 10 - Agibilità sindacale**

1. Le R.S.U. hanno diritto ad avere un apposito albo in ogni sede dell'istituzione scolastica per affiggere materiale relativamente alla loro attività. La bacheca è allestita in via permanente in luogo accessibile e visibile ai lavoratori. Le R.S.U. provvederanno alla cura dell'albo, assumendosene la responsabilità, senza alcun visto preventivo da parte del Dirigente scolastico. Hanno inoltre la possibilità di pubblicare, sul sito della scuola, materiale riportante il logo del sindacato in bacheca sindacale, previa autorizzazione del D.S. quale responsabile legale del canale telematico della scuola. In prospettiva l'amministrazione s'impegna ad aprire uno spazio all'interno della bacheca sindacale del sito con accesso libero da parte delle R.S.U. d'Istituto.
2. Alle OO.SS. di cui in calce al presente protocollo è garantito l'utilizzo di un'apposita bacheca. La bacheca è allestita in via permanente in luogo accessibile e visibile. Nella bacheca sindacale le OO.SS. hanno diritto di affiggere materiale di interesse sindacale e di lavoro. I rappresentanti sindacali formalmente accreditati dalle rispettive OO.SS. e le componenti R.S.U. esercitano il diritto di affissione assumendosene la relativa responsabilità. Non è prevista l'autorizzazione preventiva del Dirigente Scolastico.
3. Fermo restando l'obbligo del puntuale adempimento dei propri doveri contrattuali, senza compromettere il normale svolgimento del lavoro, all'interno della scuola a lavoratrici e lavoratori è consentito raccogliere contributi e svolgere opera di proselitismo per la propria O.S., come disposto dall'art. 26 della L. 300/70.
4. In ogni plesso dell'Istituzione scolastica, alle R.S.U. è consentito:
  - utilizzare, per le finalità inerenti alle funzioni attribuite, le attrezzature tecnologiche a disposizione della scuola, se non utilizzate in contemporanea dagli alunni;
  - compatibilmente con gli impegni di servizio delle R.S.U., comunicare con il personale della scuola libero da impegni di servizio;

Roberto Antonini  
Vernere Emanuele  
Carzillo  
Maurizio Di  
Di Maggio Giuseppe



FONDI  
STRUTTURALI  
EUROPEI

pon  
2014-2020



Ministero dell'Istruzione, dell'Università e della Ricerca  
Dipartimento per la Programmazione  
Struttura Generale per interventi in materia di edilizia  
scuolastica, per la gestione dei fondi strutturali per  
l'istruzione e per l'innovazione digitale  
Ufficio IV

PER LA SCUOLA: COMPETENZE E AMBIENTI PER L'APPRENDIMENTO (PSE 2014)

**Ministero dell'Istruzione  
ISTITUTO COMPRENSIVO STATALE  
"ADA NEGRI"**

Via San Giulio, 20 - 20873 CAVENAGO DI BRIANZA (MB)

Telefono 02/9501609 - Fax 02/36542148 - Sito web: <http://www.iccavenagodibrianza.edu.it>  
E-mail [mbic8cq007@istruzione.it](mailto:mbic8cq007@istruzione.it); Posta elettronica certificata [mbic8cq007@pec.istruzione.it](mailto:mbic8cq007@pec.istruzione.it)

- utilizzare gratuitamente telefono, fax e fotocopiatrice (tramite il personale di segreteria i collaboratori scolastici), posta elettronica e reti telematiche nel rispetto e senza creare intralcio al lavoro di segreteria.

**Art. 11 - Assemblee sindacali**

1. Per le assemblee in orario di lavoro si terrà conto di quanto previsto dall'art. 8 del C.C.N.L. del 2007. In particolare il D.S. stabilisce che, in caso di partecipazione totale del personale A.T.A., devono essere garantiti i seguenti contingenti minimi individuati secondo i criteri della disponibilità degli interessati e, se non sufficiente, della rotazione in ordine alfabetico:
  - due collaboratori scolastici per la sede centrale;
  - un collaboratore scolastico in ciascuno degli altri plessi (per la sorveglianza all'ingresso e il funzionamento del centralino telefonico);
  - un assistente amministrativo in segreteria.
2. Qualsiasi convocazione di assemblea sindacale, interna o territoriale, indetta dalle OO.SS. deve essere portata, entro le 24 ore lavorative, a conoscenza del personale tramite circolare telematica per la necessaria presa visione.
3. Copia delle convocazioni di assemblee territoriali esterne vengono pubblicate direttamente in bacheca sindacale.
4. Le dichiarazioni di partecipazione all'assemblea, raccolte dal D.S., devono essere conservate agli atti della scuola per il computo delle 10 ore individuali consentite per anno scolastico.
5. La dichiarazione individuale e preventiva di partecipazione alle assemblee è irrevocabile e deve avvenire nei tempi stabiliti.

**Art. 12 - Scioperi**

1. Fermo restando le disposizioni della L. 146/1990, come modificate dalla L. 83/2000, e delle norme del C.C.N.L., la comunicazione di adesione allo sciopero è espressione volontaria del lavoratore che non può essere obbligato a renderla, preservando in tal modo il suo diritto allo sciopero anche nella giornata di svolgimento dello sciopero stesso.
2. Qualsiasi proclamazione di sciopero indetta dalle OO.SS. deve essere portata, entro le 24 ore lavorative, a conoscenza del personale tramite circolare telematica per la necessaria presa visione.
3. Il lavoratore che volontariamente comunica che non aderirà allo sciopero non può revocare la sua decisione.
4. La mancata firma del dipendente per presa visione della comunicazione di sciopero, laddove sia riconducibile a negligenza dello stesso dipendente, sarà considerata non adesione.
5. Entro 5 giorni prima dello sciopero, il D.S., valutando l'effetto delle adesioni previsto sul servizio didattico, comunica le modalità di funzionamento o la sospensione del servizio. Dopo che le famiglie sono state avvertite delle modifiche orarie, le dichiarazioni individuali di partecipazione non sono più modificabili.
6. Al fine di assicurare le prestazioni indispensabili, valutate le necessità, s'individuano i seguenti

Calvores Antonia  
Domenico Emanuele  
Carzillo Franca  
Mancini Di Maggio Gianna



FONDI  
STRUTTURALI  
EUROPEI

pon  
2014-2020



Ministero dell'Istruzione, dell'Università e della Ricerca  
Dipartimento per la Programmazione  
Direzione Generale per Interventi in materia di attività  
scolastica, per la gestione dei fondi strutturali per  
l'Istruzione e per l'innovazione digitale  
Ufficio IV

PIRELLA GÖTTSCHE LOWE PER L'APPRENDIMENTO, L'ASPIRANTE

**Ministero dell'Istruzione  
ISTITUTO COMPRESIVO STATALE  
"ADA NEGRI"**

Via San Giulio, 20 - 20873 CAVENAGO DI BRIANZA (MB)

Telefono 02/9501609 - Fax 02/36542148 - Sito web: <http://www.iccavenagodbrianza.edu.it>  
E-mail [mbic8cq007@istruzione.it](mailto:mbic8cq007@istruzione.it); Posta elettronica certificata [mbic8cq007@pec.istruzione.it](mailto:mbic8cq007@pec.istruzione.it)

contingenti A.T.A. necessari ad assicurare le prestazioni indicate nell'art. 1 dell'Accordo integrativo nazionale 8/10/99 (secondo i criteri della disponibilità degli interessati e, se non sufficiente, della rotazione in ordine alfabetico):

un assistente amministrativo ed un collaboratore scolastico, per l'effettuazione degli scrutini, delle valutazioni finali e degli esami, nonché dei pagamenti stipendi.

7. Se il personale collaboratore scolastico titolare in uno dei plessi dell'Istituto Comprensivo non garantisce il servizio o aderisce significativamente allo sciopero, il DSGA predispone un piano di utilizzo dei collaboratori scolastici (a rotazione) non aderenti allo sciopero garantendo n.1 collaboratore scolastico per l'esclusiva apertura/chiusura e vigilanza degli alunni. Qualora tutti i collaboratori scolastici dell'Istituto Comprensivo aderissero allo sciopero, i docenti che intendono prestare servizio devono adottare le misure organizzative necessarie per aprire il plesso e regolare gli afflussi. Le chiavi della scuola sono affidate al docente più anziano per età in servizio in ciascun turno lavorativo. Tutte le decisioni necessarie per assicurare le condizioni di sicurezza degli alunni e la regolarità del servizio sono assunte dal coordinatore di plesso, se in servizio; se anche i docenti coordinatori di plesso scioperano, il docente più anziano per età in servizio ne svolge le veci per quel giorno.

8. In nessun caso è possibile la sostituzione di personale assente per sciopero con altro personale in servizio (cfr. L. 300/70, art. 28). Tutti i docenti, compresi quelli di sostegno, che per effetto di riorganizzazioni interne siano in servizio, ma privi di classe, saranno utilizzati prioritariamente per la sola vigilanza sui minori ed a tutela della loro integrità fisica e, in seconda battuta, per la copertura di eventuali assenze giornaliere di insegnanti non riconducibili allo sciopero. Nel caso in cui il docente si trovasse già nella classe da vigilare deve interrompere l'attività didattica già in corso. Qualora non vi sia tale necessità, il dipendente resterà a disposizione nei locali della scuola.

**Art. 13 - Permessi sindacali**

1. Spettano alle R.S.U. permessi sindacali retribuiti in misura pari a 25 minuti e 30 secondi per ogni dipendente in organico di diritto (in servizio con rapporto di lavoro a tempo indeterminato). All'inizio dell'anno scolastico, il Dirigente Scolastico provvede al calcolo del monte ore spettante ed alla relativa comunicazione alle R.S.U. Per l'anno scolastico 2020/21 il monte ore corrisponde a 74 ore e 48 minuti.

2. I permessi sono gestiti autonomamente dalle R.S.U., con obbligo di preventiva comunicazione al Dirigente con almeno due giorni di anticipo.

3. Spettano inoltre alle R.S.U. permessi sindacali non retribuiti, pari ad un massimo di otto giorni l'anno, per partecipare a trattative sindacali o convegni e congressi di natura sindacale. La comunicazione per la fruizione del diritto va inoltrata tre giorni prima dall'organizzazione sindacale al Dirigente scolastico.

**TITOLO TERZO - NORME IN MATERIA DI LAVORO PERSONALE DOCENTE E ATA**  
**CAPO I NORME GENERALI PERSONALE DOCENTE E ATA**

Calvores Antonia  
anne Emma  
Carzitter Franca  
Maria J. Sped  
Di Meggio Giuseppe





FONDI  
STRUTTURALI  
EUROPEI

pon  
2014-2020



Ministero dell'Istruzione, dell'Università e della Ricerca  
Spazio per la Programmazione  
Struttura Generale per interventi in materia di edilizia  
scuolastica, per la gestione dei fondi strutturali per  
l'istruzione e per l'innovazione digitale  
Ufficio IV

PIANO NAZIONALE DI SVILUPPO ECONOMICO PER L'APPRENDIMENTO (P.N.E.F.)

**Ministero dell'Istruzione  
ISTITUTO COMPRENSIVO STATALE  
"ADA NEGRI"**

Via San Giulio, 20 - 20873 CAVENAGO DI BRIANZA (MB)

Telefono 02/9501609 - Fax 02/36542148 - Sito web: <http://www.iccavenagodibrianza.edu.it>  
E-mail [mbic8cq007@istruzione.it](mailto:mbic8cq007@istruzione.it); Posta elettronica certificata [mbic8cq007@pec.istruzione.it](mailto:mbic8cq007@pec.istruzione.it)

**CAPO I PERSONALE DOCENTE**

**Art. 14 – Orario di insegnamento**

1 – L'orario di lavoro viene definito su base settimanale e si articola su almeno cinque giorni. Le attività di insegnamento si svolgono nella scuola dell'infanzia in 25 ore settimanali, nella Scuola Primaria 22 ore settimanali, nella Scuola Secondaria di primo grado in 18 ore settimanali.

Le ore di insegnamento si articolano in:

- attività frontale
- assistenza alla mensa
- quota eccedente all'attività frontale (contemporaneità).

Tenuto conto della organizzazione didattica della Scuola Secondaria, che prevede spazi orari di 55', l'orario di insegnamento prevede il recupero orario.

Nella Scuola Primaria alle 22 ore settimanali si aggiungono 2 ore per la programmazione didattica.

2 – Gli impegni pomeridiani saranno equamente suddivisi tra tutti i docenti, tenendo conto della collocazione oraria delle attività e degli insegnamenti nell'arco della giornata.

3 - I docenti della scuola secondaria effettuano l'ora curricolare di 55 minuti. I recuperi generati dalla cosiddetta settimana corta vengono rendicontati su apposito registro tenendo conto dei criteri approvati dal collegio dei docenti dipartimentale:

- a) progetti didattici mirati con beneficio delle classi che hanno registrato la decurtazione oraria
- b) assistenza intervalli
- c) presenza sabati di apertura delle scuole
- d) attività di ora alternativa-assistenza allo studio per gli alunni che non si avvalgono dell'IRC
- e) disponibilità per supplenze
- f) recupero forfettario per uscite didattiche
- g) progetti condivisi dal Cdc.

I docenti di sostegno effettuano i recuperi generati dalla settimana corta prioritariamente sugli alunni DVA.

**Art. 15 – Attività funzionali all'insegnamento**

Le attività funzionali all'insegnamento sono costituite da ogni impegno inerente la funzione docente previsto dai diversi ordinamenti scolastici.

Tra gli adempimenti individuali dovuti rientrano:

- a) le attività relative:
  - alla preparazione delle lezioni e delle esercitazioni;
  - alla correzione degli elaborati;
  - ai rapporti individuali con le famiglie;
  - allo svolgimento di scrutini ed esami, compresa la compilazione degli atti relativi alla valutazione.
- b) la partecipazione alle attività dei consigli di intersezione, interclasse e ai consigli di classe fino a un massimo di 40 ore annue.

Calareso  
Carnè  
Carzillo  
Mare  
Di Maggio  
Autore  
Carnè  
Frana  
Carnè



FONDI  
STRUTTURALI  
EUROPEI

pon  
2014-2020



Ministero dell'Istruzione, dell'Università e della Ricerca  
Dipartimento per la Programmazione  
Direzione Generale per Interventi in materia di edilizia  
scuolastica, per la gestione dei fondi strutturali per  
l'istruzione e per l'innovazione digitale  
Ufficio IV

PER LA SCUOLA - COMPETENZE AMMINISTRATIVE PER LA PROVA DI CONCORSO (PPE PESP)

**Ministero dell'Istruzione  
ISTITUTO COMPRENSIVO STATALE  
"ADA NEGRI"**

Via San Giulio, 20 - 20873 CAVENAGO DI BRIANZA (MB)

Telefono 02/9501609 - Fax 02/36542148 - Sito web: <http://www.iccavenagodibrianza.edu.it>  
E-mail [mbic8cq007@istruzione.it](mailto:mbic8cq007@istruzione.it); Posta elettronica certificata [mbic8cq007@pec.istruzione.it](mailto:mbic8cq007@pec.istruzione.it)

- c) Le attività di carattere collegiale riguardano tutti i docenti, fino a 40 ore annue, sono costituite da:
- partecipazione alle riunioni del Collegio dei Docenti;
  - attività di programmazione di inizio anno e di verifica di fine anno;
  - informazione quadrimestrale alle famiglie sui risultati degli alunni e sull'andamento delle attività educative.

**Art. 16 – Orario giornaliero**

- 1 – Non possono essere previste più di sei ore consecutive di insegnamento salvo casi temporanei di sostituzione di colleghi assenti con effettuazione di ore eccedenti.
- 2 - Nel caso sia necessario impegnare i docenti in attività di insegnamento sia di mattino che di pomeriggio nell'arco della stessa giornata, non si possono comunque superare le sei ore consecutive giornaliere; va prevista almeno un'ora di intervallo nel caso che nell'orario non sia compresa la mensa.
- 3 – Non si possono in ogni caso superare le otto ore di impegno giornaliero, considerando tutte le attività.

**Art. 17 – Ore eccedenti**

- 1 – I docenti disponibili indicano ad inizio anno scolastico, le ore settimanali per l'effettuazione di ore eccedenti l'orario d'obbligo in sostituzione dei colleghi assenti.
- 2 – La disponibilità va indicata nel quadro orario settimanale e collocata all'inizio o alla fine dell'orario d'obbligo giornaliero.
- 3 – Nel caso sia necessario effettuare le ore eccedenti, il docente dovrà essere avvisato in tempo utile per prendere servizio.

**Art. 18 - Ferie godute durante le attività didattiche**

Fatto salvo quanto prescritto dal D. L. n. 95/2012, dalla successiva legge n. 228/2012 e indicato dai chiarimenti presenti nella nota M.E.F. n. 72696 del 4/09/2013, si concordano i seguenti criteri generali.

1 - Al fine di assicurare:

- trasparenza ed equità nell'attribuzione delle ferie,
- la regolare erogazione del servizio,
- modalità certe ed esplicite di richiesta e di fruizione delle ferie,

si stabilisce che per i sei giorni di ferie che si possono fruire nel corso delle attività didattiche, il dipendente con contratto a tempo determinato o indeterminato produca richiesta di fruizione almeno 5 giorni prima. La fruibilità è subordinata alla possibilità di sostituire il personale alla condizione che non vengano a determinarsi oneri aggiuntivi per l'amministrazione.

2 - Le esigenze di servizio che possono costituire motivo di diniego delle ferie nel corso d'anno scolastico sono:

- a) operazioni di scrutinio o d'esame,
- b) casi di particolare concentrazione di domande nei periodi precedenti o successivi a momenti di sospensione delle lezioni che impediscano l'erogazione del servizio,

*Calvoce Anna  
Anna Emma  
Carzillo  
Mauri F. Dpl  
Dillegio Giuseppe*



FONDI  
STRUTTURALI  
EUROPEI

pon  
2014-2020



Ministero dell'Istruzione, dell'Università e della Ricerca  
Dipartimento per la Programmazione  
Direzione Generale per Interventi in materia di edilizia  
scuolastica, per la gestione dei fondi strutturali per  
l'istruzione e per l'innovazione digitale  
Ufficio IV

PER LA SCUOLA - COMPETENZE E AVVICINAMENTO ALL'APPRENDIMENTO (SEI-FES)

**Ministero dell'Istruzione**  
**ISTITUTO COMPRENSIVO STATALE**  
**"ADA NEGRI"**

Via San Giulio, 20 - 20873 CAVENAGO DI BRIANZA (MB)

Telefono 02/9501609 - Fax 02/36542148 - Sito web: <http://www.iccavenagodibrianza.edu.it>  
E-mail [mbic8cq007@istruzione.it](mailto:mbic8cq007@istruzione.it); Posta elettronica certificata [mbic8cq007@pec.istruzione.it](mailto:mbic8cq007@pec.istruzione.it)

- c) elevata concentrazione di assenze dei docenti nelle classi interessate.
- 3 - In ogni caso, al fine di garantire la regolarità delle lezioni, non potrà essere accolto un numero di richieste che pregiudichino la funzionalità dell'erogazione del servizio.
- 4 - In caso di concorrenza di più richieste che esorbitano rispetto ai parametri indicati, si seguiranno i seguenti criteri:
- sarà data priorità a coloro che nello stesso anno scolastico hanno fruito del minor numero di giorni di ferie;
  - sarà data priorità ai docenti con figli al di sotto di otto anni;
  - accordi tra i richiedenti;
  - sorteggio.
- 5- La non concessione delle ferie richieste deve essere motivata con analitica indicazione delle esigenze di servizio che determinano il rifiuto e deve essere formulata per iscritto.
- 6- Il lavoratore che fruisce delle ferie di cui sopra non dovrà restituire le ore non prestate all'Amministrazione, in quanto la fruizione del diritto determina una riduzione del numero di ferie fruibili in altri periodi dell'anno scolastico.

**Art 19 – Permessi retribuiti per i docenti a tempo indeterminato**

- 1 - Il docente a tempo indeterminato ha diritto a permessi retribuiti nei seguenti casi:
- 8 gg. per partecipazioni a concorsi ed esami;
  - 3 gg. per lutto (da fruire entro un mese dall'evento);
  - 3 gg. di permesso, a domanda, retribuito per motivi personali o familiari documentati anche mediante autocertificazione;
  - 6 gg. di ferie, a domanda, per motivi personali o familiari documentati anche mediante autocertificazione;
  - 15 gg. per congedo matrimoniale.
- 2 - Al fine di rendere più chiare le modalità di domanda e di autorizzazione
- la scuola predispone modelli di domanda in cui siano esplicitati i riferimenti normativi che sono alla base della richiesta;
  - tempi di preavviso: 5 giorni in casi normali, in ogni momento in casi eccezionali legati ad eventi improvvisi;
  - tempi di risposte del D.S.: almeno 5 giorni prima della data di fruizione del permesso,
  - le richieste di permesso devono essere inoltrate per via formale.

**Art 20 – Permessi per i docenti a tempo determinato**

Per il personale a tempo determinato si applicano, nel limite della durata del rapporto di lavoro, i seguenti permessi retribuiti:

- 3 gg. per lutto;
- 15 gg. per congedo matrimoniale;

Colares Antonina  
donna Anna  
Cav. It. Franca  
Mora S. J. J.  
Di Maggio Giuseppe



FONDI  
STRUTTURALI  
EUROPEI

pon  
2014-2020



Ministero dell'Istruzione, dell'Università e della Ricerca  
Dipartimento per la Programmazione  
Divisione Generale per Interventi in materia di edilizia  
scuolastica, per la gestione dei fondi strutturali per  
l'istruzione e per l'innovazione digitale  
Ufficio IV

PER LA SCUOLA (COMPETITIVITÀ) E AMBIENTI PER L'APPRENDIMENTO (ISE-FESR)

**Ministero dell'Istruzione  
ISTITUTO COMPRENSIVO STATALE  
"ADA NEGRI"**

Via San Giulio, 20 - 20873 CAVENAGO DI BRIANZA (MB)

Telefono 02/9501609 - Fax 02/36542148 - Sito web: <http://www.iccavenagodibrianza.edu.it>

E-mail [mbic8cq007@istruzione.it](mailto:mbic8cq007@istruzione.it); Posta elettronica certificata [mbic8cq007@pec.istruzione.it](mailto:mbic8cq007@pec.istruzione.it)

c) 6 gg. di ferie, a domanda, per motivi personali o familiari documentati anche mediante autocertificazione, se maturate precedentemente alla richiesta.

Gli altri permessi, previsti per il personale a tempo indeterminato all'art. 22 sono usufruibili senza retribuzione. Per le modalità di richiesta si rimanda al precedente articolo.

**Art. 21 - Permessi brevi**

1- Compatibilmente con le esigenze di servizio, i dipendenti con contratto a tempo determinato e indeterminato, supplenti annuali, temporanei o nominati fino al termine delle attività didattiche, possono usufruire di permessi brevi, per esigenze personali, alle condizioni indicate all'art. 16 del CCNL 2006/2009. La richiesta va avanzata di norma almeno 5 giorni prima.

I permessi, complessivamente fruiti nel corso dell'anno scolastico, non possono superare il monte ore settimanale di lavoro per ciascun dipendente e devono essere recuperati entro i due mesi successivi.

**Art. 22 - Assenze per malattia**

1- L'assenza per malattia, salva l'ipotesi di comprovato impedimento, deve essere comunicata all'istituto scolastico tempestivamente e comunque non oltre l'inizio dell'orario di lavoro del giorno in cui essa si verifica, anche nel caso di prosecuzione dell'assenza, comunicando telefonicamente o via fax la presumibile durata della prognosi.

2 - Il dipendente, salvo il caso di comprovato impedimento, è tenuto a recapitare o spedire a mezzo raccomandata con avviso di ricevimento il certificato medico di giustificazione dell'assenza, con l'indicazione della sola prognosi, entro i cinque giorni successivi all'inizio della malattia o alla eventuale prosecuzione della stessa, quanto previsto al presente comma non si applica in caso di invio telematico della certificazione da parte del medico.

3 - Il dipendente, che durante l'assenza, per motivi particolari, dimori in luoghi diversi da quello di residenza o del domicilio dichiarato all'amministrazione, deve darne immediata comunicazione, precisando l'indirizzo dove può essere reperito.

4 - Nei casi di assenze per visite mediche, prestazioni specialistiche, terapie ed accertamenti diagnostici, ove non sia dimostratamente possibile effettuarli al di fuori dell'orario di servizio, il dipendente può usufruire del trattamento di malattia (con quanto previsto dall'art.71 della legge 133/2008) da documentare con l'esibizione di certificazione rilasciata dalla struttura sanitaria che ha erogato la prestazione. La certificazione dovrà riportare: il luogo della prestazione, la data, la durata della prestazione. Laddove tali assenze coincidano con il terzo o successivo evento dell'anno solare, l'eventuale prestazione specialistica attuata presso una struttura privata, dovrà essere certificata dal dipendente oltre che dall'attestazione della struttura privata anche dalla prescrizione effettuata da struttura pubblica o da medico convenzionato con il Servizio Sanitario Nazionale.

In alternativa al trattamento di malattia il dipendente potrà usufruire di:

- permessi brevi (soggetti a recupero);
- permessi per documentati motivi personali (tre giorni l'anno);
- ferie.

*Roberto Anton...*  
*Anna Ennelli*  
*Canzitti*  
*Anna...*  
*Di Maggio*



FONDI  
STRUTTURALI  
EUROPEI

pon  
2014-2020



Ministero dell'Istruzione, dell'Università e della Ricerca  
Dipartimento per la Programmazione  
Direzione Generale per Interventi in materia di edilizia  
scuolastica, per la gestione dei fondi strutturali per  
l'istruzione e per l'innovazione digitale  
Ufficio IV

PER LA SCUOLA - COMPETENZE E AMBIENTI PER L'APPRENDIMENTO (PSE-PESI)

**Ministero dell'Istruzione  
ISTITUTO COMPRENSIVO STATALE  
"ADA NEGRI"**

Via San Giulio, 20 - 20873 CAVENAGO DI BRIANZA (MB)

Telefono 02/9501609 - Fax 02/36542148 - Sito web: <http://www.iccavenagodibrianza.edu.it>  
E-mail [mbic8cq007@istruzione.it](mailto:mbic8cq007@istruzione.it); Posta elettronica certificata [mbic8cq007@pec.istruzione.it](mailto:mbic8cq007@pec.istruzione.it)

5 - Se un dipendente subisce un malessere durante l'orario di lavoro ed è costretto ad assentarsi, non deve essere considerato assente per malattia se il certificato medico decorre dal giorno successivo. Le ore non lavorate dovranno essere recuperate in accordo, per quanto concerne tempi e modalità, con l'amministrazione. Nel caso in cui l'orario di servizio sia stato completato, la giornata non può essere considerata come assenza per malattia.

6 - In caso l'assenza si protragga e determini una riduzione della retribuzione, l'amministrazione darà tempestiva comunicazione all'interessato fornendo copia del decreto inviato alla Ragioneria Territoriale dello Stato di Milano, Monza e Brianza.

**Art. 23 - Banca delle ore**

1- Ogni docente può essere titolare di un conto in ore di lavoro (indicativamente fino alla quota massima di 10 successivamente reintegrabile), che può essere alimentato da crediti, costituiti da ore aggiuntive prestate nelle proprie o in altre classi, per supplenze di cui il lavoratore non chiede il compenso.

2- Il credito può essere utilizzato dal lavoratore per permessi brevi, per recuperare eventuali ritardi, per i docenti della scuola secondaria di primo grado anche per ridurre il monte ore annuo di recupero.

3- Potranno essere recuperate le ore accumulate ed eccedenti l'orario di servizio:

- nelle riunioni degli Organi Collegiali, fino al massimo di 6 ore annue, ad esclusione dei momenti di programmazione d'inizio anno, di verifica di fine anno e per quelli che prevedono la partecipazione dei rappresentanti dei genitori;

- nei momenti di contemporaneità fino al massimo di 6 ore per ogni mese nella scuola dell'infanzia e nella primaria.

4- Ogni variazione di orario per recupero ore eccedenti dovrà essere preventivamente comunicata alla Segreteria, per evitare disfunzioni nell'erogazione del servizio.

5- Viene predisposta una tabella che dovrà essere compilata dall'interessato e consegnata a fine anno scolastico in Segreteria, vistata dal docente referente di plesso. A fine anno scolastico crediti e debiti dovranno essere a pareggio.

**Art. 24 - Visite guidate e viaggi d'istruzione (sospesi per a.s. 2020/21)**

Si dà luogo ad un recupero forfetario delle ore eccedenti l'orario di servizio impiegate per le visite guidate e per i viaggi d'istruzione, nella seguente misura:

- l'impegno in orario antimeridiano dà luogo al recupero fino a 2 ore o unità orarie,

- l'impegno di una giornata dà luogo al recupero fino a 4 ore o unità orarie,

Nella scuola dell'infanzia il recupero potrà avvenire nei momenti di contemporaneità fino ad un massimo di **12 ore** in un anno e di **4** in un mese, non cumulabile con altri recuperi nell'arco del mese. I docenti delle scuole primarie potranno utilizzare i recuperi attingendo alla "banca delle ore", qualora non avessero ore a credito, i docenti potranno recuperare tali ore con riferimento alla progettazione che si prevede nell'organizzazione delle visite guidate/viaggi d'istruzione, sempre con il limite massimo di **12 ore annue** previa documentazione.

Calares Antonio  
Cav. E. Itr. F. P. S.  
M. S. S. S. S.  
Di M. S. S. S. S.



FONDI  
STRUTTURALI  
EUROPEI

pon  
2014-2020



Ministero dell'Istruzione, dell'Università e della Ricerca  
Dipartimento per la Programmazione  
Divisione Generale per Interventi in materia di edilizia  
scuolastica, per la gestione dei fondi strutturali per  
l'istruzione e per l'innovazione digitale  
Ufficio IV

PIRELLA GÖTTSCHE LOWE ADVERTISING PER LA PERSONE/MENTE/SEI/BESE

**Ministero dell'Istruzione  
ISTITUTO COMPRENSIVO STATALE  
"ADA NEGRI"**

Via San Giulio, 20 - 20873 CAVENAGO DI BRIANZA (MB)

Telefono 02/9501609 - Fax 02/36542148 - Sito web: <http://www.iccavenagodibrianza.edu.it>  
E-mail [mbic8cq007@istruzione.it](mailto:mbic8cq007@istruzione.it); Posta elettronica certificata [mbic8cq007@pec.istruzione.it](mailto:mbic8cq007@pec.istruzione.it)

Nella scuola secondaria di primo grado il recupero verrà computato fino ad un massimo di 12 unità orarie annue all'interno del monte ore di recupero calcolato per ogni docente. Per le uscite di più giorni viene calcolato un recupero di massimo 12 ore.

**Art. 25 - Casi particolari di utilizzazione**

Nei periodi intercorrenti tra il 1° settembre e l'inizio delle lezioni e tra il termine delle lezioni ed il 30 giugno, in base a quanto previsto dal CCNL, i docenti sono impegnati in attività diverse dall'insegnamento secondo il piano annuale delle attività.

**Art. 26 – Vigilanza**

- 1-Il docente è responsabile della vigilanza della classe durante tutto il suo orario d'insegnamento. Ha cura di consegnare la classe ad altro Insegnante o Collaboratore quando ha la necessità di allontanarsi.
  - 2- E' responsabile altresì nei cinque minuti prima dell'inizio della lezione e durante l'uscita fino all'accompagnamento al cancello.
  - 3- I collaboratori scolastici collaborano con i docenti nella vigilanza degli alunni, con particolare riferimento ai periodi immediatamente antecedenti e successivi all'orario delle attività didattiche, durante la ricreazione, il cambio del docente per turnazione oraria nelle classi.
- Si rimanda alle disposizioni di servizio emanate dalla Dirigenza (prot. 7647 del 28/10/2019 e Regolamento di vigilanza adottato dal C. I. in data 7 novembre 2019 con delibera n. 60)

**CAPO II PERSONALE ATA**

**Art. 27 - Modalità relative alla organizzazione del lavoro e all'articolazione dell'orario del personale ATA**

Entro il mese di ottobre di ogni anno il Direttore SGA, sulla base della direttiva del Dirigente scolastico e dei criteri di seguito riportati in materia di orario di lavoro, predispone il piano organizzativo del personale ATA, il piano delle attività e la conseguente organizzazione oraria. Il Dirigente Scolastico, dopo aver verificato la congruenza del piano rispetto al P.T.O.F. ed aver fornito informazione preventiva alla RSU, adotta il piano la cui puntuale attuazione è affidata al Direttore SGA.

**Art. 28 – Orario di lavoro**

- 1 - L'orario di lavoro si articola, di norma, in 36 ore settimanali. L'articolazione ha durata annuale.
- 2 - In coincidenza di periodi di particolare intensità di lavoro è possibile una programmazione plurisettimanale dell'orario di servizio mediante l'effettuazione di un orario settimanale eccedente le 36 ore e fino a un massimo di 42 per non più di tre settimane consecutive.

Roberto Antonio  
Anna Emma  
Carzetti  
Mirella  
Di Maggio



FONDI  
STRUTTURALI  
EUROPEI

pon  
2014-2020



Ministero dell'Istruzione, dell'Università e della Ricerca  
Dipartimento per la Programmazione  
Direzione Generale per interventi in materia di edilizia  
scuolastica, per la gestione dei fondi strutturali per  
l'istruzione e per l'innovazione digitale  
Ufficio IV

FINIR SCUOLA - UNIVERSITÀ - AGENZIE PER L'APPRENDIMENTO LESE ALTE

**Ministero dell'Istruzione  
ISTITUTO COMPRENSIVO STATALE  
"ADA NEGRI"**

Via San Giulio, 20 - 20873 CAVENAGO DI BRIANZA (MB)

Telefono 02/9501609 - Fax 02/36542148 - Sito web: <http://www.iccavenagodibrianza.edu.it>  
E-mail [mbic8cq007@istruzione.it](mailto:mbic8cq007@istruzione.it); Posta elettronica certificata [mbic8cq007@pec.istruzione.it](mailto:mbic8cq007@pec.istruzione.it)

3 - Le ore prestate su richiesta eccedenti l'orario obbligatorio sono recuperate, durante i prefestivi e/o su richiesta del dipendente in periodi di sospensione dell'attività didattica. Il recupero avviene non oltre il termine del contratto per il personale a tempo determinato e possibilmente entro il termine dell'anno scolastico per il personale a tempo indeterminato.

4- In caso di impreviste esigenze straordinarie, per le quali viene richiesto al dipendente un prolungamento dell'orario oltre le 7 ore e 12 minuti giornalieri, il personale è obbligato a rispettare una pausa di almeno 30 minuti.

La rilevazione delle presenze viene effettuata con apposito dispositivo ubicato in ogni plesso, in caso di malfunzionamento si utilizza un registro di emergenza cartaceo.

Tenuto conto di quanto stabilito dal CCNL Scuola 2016/18 all'art. 22 comma 4 punto c8) e delle esigenze di funzionamento dell'Istituto si individuano le seguenti modalità di applicazione.

1. L'istituzione scolastica, per motivi comprovanti di urgenza, può comunicare con il proprio personale via MAIL.
2. Il Dirigente Scolastico, per la componente docente, ed il Dsga, per la componente ATA, possono utilizzare gli strumenti sopra indicati nel normale orario di apertura della scuola. Si esclude la possibilità di ricorso a tali strumenti nei giorni festivi salvo situazioni di emergenza.
3. Perché l'Amministrazione possa ritenere ricevuta la comunicazione di cui sopra, il lavoratore nella fascia oraria indicata, deve aver fornito risposta tramite le modalità contenute nella comunicazione stessa. Non possono disporsi variazioni degli orari individuali di servizio se non con un lasso di anticipo di almeno un giorno.

**Art. 29 - Orario di lavoro articolato su 5 giorni**

1 - Ove le esigenze didattiche, di servizio, organizzative lo permettano, l'orario di lavoro si articola su 5 giorni con il sabato libero. Nel caso di necessità di apertura il sabato, il servizio è richiesto a chi ha ore da recuperare. In caso di personale nella medesima condizione si procede a turnazione o, per gli AA.AA., con riferimento alla mansione svolta.

2 - Il giorno libero feriale si intende comunque goduto anche nel caso di coincidenza di malattia del dipendente, di sciopero o di chiusura dell'Istituzione o perché ricadente con una festività infrasettimanale.

**Art. 30 - Turnazioni- riduzione dell'orario di lavoro - 35 ore settimanali**

1- I Collaboratori Scolastici turnano, secondo un piano predisposto all'inizio di ogni anno scolastico e reso noto con circolari. La turnazione per i Collaboratori Scolastici è settimanale.

2- Il cambio di turno sarà concesso solo per motivi personali esplicitamente espressi e comunicati per scritto all'Amministrazione, di norma, almeno 48 ore prima.

3- Al personale adibito a regimi di orario articolati su più turni o coinvolto in sistemi d'orario comportanti significative oscillazioni degli orari individuali e con orario di servizio giornaliero superiore alle dieci ore per almeno 3 giorni la settimana è applicata una riduzione d'orario sino al raggiungimento delle 35 ore settimanali fino al termine delle lezioni. Nei periodi di sospensione delle attività didattiche (Natale, Pasqua, e mesi estivi) i Collaboratori osserveranno un unico turno di servizio su cinque giorni

Calore Anton  
dine Anna  
Canziti Franca  
Mussà Di Marco G.



FONDI  
STRUTTURALI  
EUROPEI

pon  
2014-2020



Ministero dell'Istruzione, dell'Università e della Ricerca  
Dipartimento per la Programmazione  
Direzione Generale per Interventi in materia di edilizia  
scuolastica, per lo gestione dei fondi strutturali per  
l'istruzione e per l'innovazione digitale  
Ufficio IV

PER LA SCUOLA - COMPETENZE E AMBIENTI PER LA APPRENDIMENTO (PSE-FESR)

**Ministero dell'Istruzione  
ISTITUTO COMPRENSIVO STATALE  
"ADA NEGRI"**

Via San Giulio, 20 - 20873 CAVENAGO DI BRIANZA (MB)

Telefono 02/9501609 - Fax 02/36542148 - Sito web: <http://www.iccavenagodibrianza.edu.it>  
E-mail [mbic8cq007@istruzione.it](mailto:mbic8cq007@istruzione.it); Posta elettronica certificata [mbic8cq007@pec.istruzione.it](mailto:mbic8cq007@pec.istruzione.it)

settimanali con orario settimanale ricondotto alle 36 ore. Tale disposizione prevede l'individuazione dei collaboratori per i quali si verifichino i presupposti evidenziati, escludendo che il beneficio possa essere esteso in forma generalizzata a tutti i collaboratori. Le ore eccedenti l'orario d'obbligo non possono essere richieste e recuperate dal personale ATA che usufruisce delle 35 ore settimanali.

4- Il Direttore SGA dispone lo svolgimento della turnazione identificando il personale addetto e fissando il periodo della turnazione, secondo il criterio di un'equa distribuzione tra tutto il personale ATA.

5- I turni lavorativi stabiliti non potranno essere modificati se non per esigenze inderogabili.

6- Dal 27 luglio 2020 al 21 agosto 2020 n.2 unità, a rotazione, in caso di necessità, presteranno servizio presso la sede centrale per svolgere attività ordinaria.

**Art. 31 – Sostituzione colleghi assenti: CC.SS. o AA.AA.**

1-In caso di assenza breve di un Assistente Amministrativo, le funzioni sono garantite da altro personale in servizio.

2- In caso di assenza di un Collaboratore Scolastico, le mansioni saranno svolte prioritariamente dai colleghi dello stesso plesso, e in via subordinata, dai collaboratori di altro plesso vicinore.

3- In occasione di consultazioni elettorali, i Collaboratori Scolastici impegnati nel plesso sede di seggio, oltre alle normali pulizie, collaboreranno con docenti e personale comunale per lo sgombero e il ripristino del materiale didattico delle aule attrezzate.

**Art. 32 – Chiusura prefestiva**

1 - Sulla base di apposita delibera adottata dal Consiglio d'Istituto, la Scuola resterà chiusa nelle giornate prefestive, ricadenti in periodi di sospensione dell'attività didattica, elencate nella predetta delibera. Per l'a.s. 2020/21 i giorni di chiusura prefestiva sono:

- 7 dicembre 2020

- 24 e 31 dicembre 2020

2 - Per il recupero dei prefestivi, stabiliti annualmente, vengono considerate le ore in più rispetto all'orario giornaliero, o frazioni delle stesse per:

a) la sostituzione dei colleghi assenti;

b) il prolungamento orario dovuto alla riunione degli Organi Collegiali, ai gruppi di lavoro, ai momenti di programmazione (solo in casi eccezionali si ricorrerà allo slittamento orario);

c) le aperture o straordinarie o serali della scuola;

d) i lavori di pulizia straordinaria (sabato).

Le ore vengono cumulate fino al raggiungimento della quota necessaria alla copertura dei prefestivi.

Qualora il dipendente non raggiunga la quota necessaria alla copertura dei prefestivi potrà utilizzare giornate di ferie o festività sopprese durante la sospensione delle attività didattiche.

Calvoco Antonio  
Cavalli Emanuele  
Cavalli Franca  
Moris S. S. P.  
Di Maggio Giuseppe





**FONDI  
STRUTTURALI  
EUROPEI**

**pon**  
2014-2020



Ministero dell'Istruzione, dell'Università e della Ricerca  
Dipartimento per la Programmazione  
Direzione Generale per Interventi in materia di edifici  
scuolastici, per la gestione dei fondi strutturali per  
l'istruzione e per l'innovazione digitale  
Ufficio IV

PER LA SCUOLA LE COMPETENZE E I RISORSE PER L'APPRENDIMENTO (PSE FESF)

**Ministero dell'Istruzione  
ISTITUTO COMPRENSIVO STATALE  
"ADA NEGRI"**

Via San Giulio, 20 - 20873 CAVENAGO DI BRIANZA (MB)

Telefono 02/9501609 - Fax 02/36542148 - Sito web: <http://www.iccavenagodibrianza.edu.it>  
E-mail [mbic8cq007@istruzione.it](mailto:mbic8cq007@istruzione.it); Posta elettronica certificata [mbic8cq007@pec.istruzione.it](mailto:mbic8cq007@pec.istruzione.it)

**Art. 33 - Riposo compensativo**

Qualora il singolo dipendente avrà accumulato un monte ore superiore alle necessità di copertura dei prefestivi, egli ha diritto a usufruire del riposo compensativo in altre giornate, purché entro il termine dell'anno scolastico (30 giugno o 31 agosto secondo le tipologie contrattuali).

**Art. 34 – Permessi brevi**

- 1- I permessi di uscita, di durata non superiore alla metà dell'orario giornaliero debitamente motivati, sono autorizzati dal Dirigente Scolastico, previo parere favorevole del Direttore SGA, sulla valutazione delle esigenze di servizio.
- 2- I permessi complessivamente concessi non possono eccedere 36 ore nel corso dell'anno scolastico e devono essere recuperati entro i due mesi successivi.
- 3- Salvo motivi imprevedibili e improvvisi, i permessi sono chiesti almeno due giorni prima e sono concessi secondo l'ordine di arrivo della richiesta, valutando la gravità dei motivi.
- 4- Le ore prestate in coincidenza con le attività didattiche e gli OO.CC., oltre il normale orario di servizio, sono da intendersi autorizzate.

**Art. 35 - Assenze per malattia**

- 1 - L'assenza per malattia, salva l'ipotesi di comprovato impedimento, deve essere comunicata all'istituto scolastico tempestivamente e comunque non oltre l'inizio dell'orario di lavoro del giorno in cui essa si verifica, anche nel caso di prosecuzione dell'assenza, comunicando telefonicamente la presumibile durata della prognosi.
- 2 - Il dipendente, salvo il caso di comprovato impedimento, è tenuto a recapitare o spedire a mezzo accomandata con avviso di ricevimento il certificato medico di giustificazione dell'assenza, con l'indicazione della sola prognosi, entro i cinque giorni successivi all'inizio della malattia o alla eventuale prosecuzione della stessa, quanto previsto al presente comma non si applica in caso di invio telematico della certificazione da parte del medico.
- 3 - Il dipendente, che durante l'assenza, per motivi particolari, dimori in luoghi diversi da quello di residenza o del domicilio dichiarato all'amministrazione, deve darne immediata comunicazione, precisando l'indirizzo dove può essere reperito.
- 4 - Nei casi di assenze per visite mediche, prestazioni specialistiche, terapie ed accertamenti diagnostici, ove non sia dimostratamente possibile effettuarli al di fuori dell'orario di servizio, il dipendente può usufruire del trattamento di malattia (con quanto previsto dall'art.71 della legge 133/2008) da documentare con l'esibizione di certificazione rilasciata dalla struttura sanitaria che ha erogato la prestazione. La certificazione dovrà riportare: il luogo della prestazione, la data, la durata della prestazione. Laddove tali assenze coincidano con il terzo o successivo evento dell'anno solare, l'eventuale prestazione specialistica attuata presso una struttura privata, dovrà essere certificata dal dipendente oltre che dall'attestazione della struttura privata anche dalla prescrizione effettuata da

Calares Antonia  
donna Emma  
Car Zift  
Alwa si  
di Maggio Giuseppe



FONDI  
STRUTTURALI  
EUROPEI

pon  
2014-2020



Ministero dell'Istruzione, dell'Università e della Ricerca  
Dipartimento per la Programmazione  
Direzione Generale per Interventi in materia di edilizia  
scuolastica, per la gestione dei fondi strutturali per  
l'istruzione e per l'innovazione digitale  
Ufficio IV

PER LA SCUOLA LE ATTIVITÀ E LE ATTIVITÀ PER LA PERSPECTIVA DEL 2014-2020

**Ministero dell'Istruzione  
ISTITUTO COMPRENSIVO STATALE  
"ADA NEGRI"**

Via San Giulio, 20 - 20873 CAVENAGO DI BRIANZA (MB)

Teléfono 02/9501609 - Fax 02/36542148 - Sito web: <http://www.iccavenagodibrianza.edu.it>  
E-mail [mbic8cq007@istruzione.it](mailto:mbic8cq007@istruzione.it); Posta elettronica certificata [mbic8cq007@pec.istruzione.it](mailto:mbic8cq007@pec.istruzione.it)

struttura pubblica o da medico convenzionato con il Servizio Sanitario Nazionale. In alternativa al trattamento di malattia, il dipendente potrà usufruire di:

- permessi brevi (soggetti a recupero);
- permessi per documentati motivi personali (tre giorni l'anno);
- personale ATA: permessi per l'espletamento di visite, terapie, prestazioni specialistiche od esami diagnostici, fruibili su base sia giornaliera che oraria (18 ore comprensive anche dei tempi di percorrenza da e per la sede di lavoro).
- ferie.

5 - Se un dipendente subisce un malessere durante l'orario di lavoro ed è costretto ad assentarsi, non deve essere considerato assente per malattia se il certificato medico decorre dal giorno successivo. Le ore non lavorate dovranno essere recuperate in accordo, per quanto concerne tempi e modalità, con l'amministrazione.

Nel caso in cui l'orario di servizio sia stato completato, la giornata non può essere considerata come assenza per malattia.

6 - In caso l'assenza si protragga e determini una riduzione della retribuzione, l'amministrazione darà tempestiva comunicazione all'interessato fornendo copia del decreto inviato alla Direzione Provinciale del Tesoro.

**Art. 36 – Ritardi**

- 1- S'intende per ritardo l'eccezionale posticipazione dell'orario di servizio del dipendente non superiore a 30 minuti.
- 2- Il ritardo deve comunque essere sempre giustificato e recuperato nella stessa giornata se inferiore a 30 minuti, o entro l'ultimo giorno del mese successivo a quello in cui si è verificato, previo accordo con il Direttore SGA, secondo le esigenze del servizio.

**Art. 37 – Modalità per la fruizione delle ferie per il personale ATA**

- 1- I giorni di ferie previsti per il personale ATA dal CCNL e spettanti per ogni anno scolastico possono essere goduti anche, in modo frazionato, in più periodi, previa valutazione del numero di personale in servizio.
- 2- Le ferie spettanti, per ogni anno scolastico, debbono essere godute entro l'anno successivo (30 aprile).
- 3- La richiesta per usufruire di brevi periodi di ferie deve essere effettuata almeno 5 giorni prima. I giorni di ferie possono essere concessi, compatibilmente con le esigenze di servizio.
- 4- La domanda di ferie, per il periodo natalizio, va presentata entro il 10 novembre dell'anno scolastico in corso; entro il 30 novembre l'amministrazione predispone il piano ferie per il periodo natalizio.
- 5- La domanda di ferie per il periodo estivo va presentata entro il 31 marzo dell'anno scolastico in corso.

L'amministrazione esporrà il piano ferie entro il 20 aprile.

6- In caso di mancato accordo per la copertura delle presenze, si procederà ad effettuare il sorteggio tra tutto il personale in servizio nel medesimo profilo professionale, per frazioni temporali non superiori a

Palares Antonia  
Anna Anna  
C. Z. T. Franca  
Morie J. D. P. Di Maggio Giuseppe



FONDI  
STRUTTURALI  
EUROPEI

pon  
2014-2020



Ministero dell'Istruzione, dell'Università e della Ricerca  
Dipartimento per la Programmazione  
Direzione Generale per Interventi in materia di edilizia  
scuolastica, per la gestione dei fondi strutturali per  
l'istruzione e per l'innovazione digitale  
Ufficio IV

PER LA SCUOLA (COMPETENZE E AMBITI) PER L'APPRENDIMENTO (SE FISA)

**Ministero dell'Istruzione  
ISTITUTO COMPRENSIVO STATALE  
"ADA NEGRI"**

Via San Giulio, 20 - 20873 CAVENAGO DI BRIANZA (MB)

Telefono 02/9501609 - Fax 02/36542148 - Sito web: <http://www.iccavenagodibrianza.edu.it>  
E-mail [mbic8cq007@istruzione.it](mailto:mbic8cq007@istruzione.it); Posta elettronica certificata [mbic8cq007@pec.istruzione.it](mailto:mbic8cq007@pec.istruzione.it)

due settimane. Nella individuazione del personale soggetto a sorteggio si applicherà il criterio della rotazione pluriennale, escludendo il personale già sorteggiato, fino a completa rotazione.

**Art. 38 – Permessi per motivi familiari o personali**

- 1- I giorni di permesso per motivi personali o familiari, previsti dal CCNL, di norma sono chiesti almeno 3 giorni prima con documentazione. Per casi imprevisti, valuta l'Amministrazione.
- 2- Qualora più dipendenti appartenenti allo stesso profilo professionale chiedano di poter usufruire nello stesso giorno di permessi, recuperi e/o ferie, in mancanza di accordo fra gli interessati valuta il Dirigente, sentito il Direttore SGA, sulla base delle esigenze di servizio e delle precedenti richieste degli interessati.

**Art. 39 – Crediti di lavoro**

- 1- Il servizio prestato oltre l'orario d'obbligo (attività aggiuntive) dà diritto al recupero compensativo o all'accesso al Fondo d'Istituto.
- 2 - Per gli incarichi conferiti si fa riferimento a quanto risultante dalle tabelle analitiche esaminate in sede di contrattazione.

**PRESTAZIONI AGGIUNTIVE DEL PERSONALE DOCENTE E ATA**

**Art. 40 – Collaborazione plurime del personale docente**

1. Il dirigente può avvalersi della collaborazione di docenti di altre scuole – che a ciò si siano dichiarati disponibili – secondo quanto previsto dall'art. 35 del vigente CCNL.
2. I relativi compensi sono a carico del FIS dell'istituzione scolastica che conferisce l'incarico.

**Art. 41 – Prestazioni aggiuntive (lavoro straordinario ed intensificazione) e collaborazioni plurime del personale ATA**

1. In caso di necessità o di esigenze impreviste e non programmabili, il Dirigente – sentito il DSGA – può disporre l'effettuazione di prestazioni aggiuntive del personale ATA, costituenti lavoro straordinario, oltre l'orario d'obbligo.
2. Il Dirigente può disporre, inoltre, l'effettuazione di prestazioni aggiuntive, costituenti intensificazione della normale attività lavorativa, in caso di assenza di una o più unità di personale o per lo svolgimento di attività particolarmente impegnative e complesse.
3. Le prestazioni aggiuntive devono essere oggetto di formale incarico.
4. Per particolari attività il Dirigente – sentito il DSGA – può assegnare incarichi a personale ATA di altra istituzione scolastica, avvalendosi dell'istituto delle collaborazioni plurime, a norma dell'articolo 57 del CCNL. Le prestazioni del personale amministrativo, tecnico ed ausiliario di altra scuola vengono remunerate con il fondo dell'istituzione scolastica presso cui sono effettuate tali attività.

Colares Antonia  
Cavz. tr. Emma  
Mauri X. Di M...  
Di M...

*[Handwritten signature]*



FONDI  
STRUTTURALI  
EUROPEI

pon  
2014-2020



Ministero dell'Istruzione, dell'Università e della Ricerca  
Dipartimento per la Programmazione  
Direzione Generale per Interventi in materia di edilizia  
scuolastica, per la gestione dei fondi strutturali per  
l'istruzione e per l'innovazione digitale  
Ufficio IV

PER LA SCUOLA: COMPETENZE E AMBIENTI PER L'APPRENDIMENTO (PSE FESF)

**Ministero dell'Istruzione  
ISTITUTO COMPRESIVO STATALE  
"ADA NEGRI"**

Via San Giulio, 20 - 20873 CAVENAGO DI BRIANZA (MB)

Telefono 02/9501609 - Fax 02/36542148 - Sito web: <http://www.iccavenagodibrianza.edu.it>

E-mail [mbic8cq007@istruzione.it](mailto:mbic8cq007@istruzione.it); Posta elettronica certificata [mbic8cq007@pec.istruzione.it](mailto:mbic8cq007@pec.istruzione.it)

5. Qualora il personale A.T.A. abbia a credito ore di intensificazione maturate negli anni precedenti, eccedenti le ore corrispondenti alle giornate di chiusura dei prefestivi, il DSGA con un piano di recupero organizzerà la fruizione salvaguardando le normali attività.

**Ar.t 42 – Funzioni miste**

Non sono attivate funzioni miste per servizio di pre-scuola e post-scuola per il corrente anno scolastico.

**Art. 43 – Disposizioni particolari per il personale docente e Ata**

**43.1. Criteri per l'individuazione di fasce temporali di flessibilità oraria in entrata e in uscita per il personale ATA**

a) Per l'individuazione delle fasce temporali di flessibilità oraria in entrata e in uscita per il personale ATA al fine di conseguire una maggiore conciliazione tra vita lavorativa e vita familiare è necessario che si verifichino entrambe le seguenti condizioni:

- ⇒ Le unità del personale ATA interessate ne facciano formale richiesta debitamente motivata;
- ⇒ La richiesta sia compatibile con la garanzia della continuità e della qualità dei servizi.

b) I criteri per individuare le predette fasce temporali sono i seguenti:

- ⇒ L'orario di entrata non potrà essere successivo all'inizio dell'orario delle lezioni;
- ⇒ L'orario di uscita non potrà essere precedente alla mezz'ora successiva all'orario di conclusione delle lezioni.

**43.2 Criteri generali per l'utilizzo delle strumentazioni tecnologiche di lavoro in orario diverso da quello di servizio**

a) Le comunicazioni di servizio (circolari, avvisi, etc..) vengono pubblicate sul sito istituzionale e sul registro elettronico, agli indirizzi di posta elettronica di servizio o ad altra posta elettronica comunicata e autorizzata all'uso dal personale stesso. Il personale è tenuto a controllare le comunicazioni entro le ore 12.00 del 5° giorno successivo alla pubblicazione.

b) E' fatta salva la possibilità per l'Amministrazione di inviare o ricevere comunicazioni, tramite qualunque supporto, oltre gli orari e le tempistiche indicate in caso di urgenza indifferibile.

Calvoce Antonio  
Cerrone Emma  
Cavzitta Franca  
Pisano L. Sps  
Di Maggio Giuseppe



FONDI  
STRUTTURALI  
EUROPEI

pon  
2014-2020



Ministero dell'Istruzione, dell'Università e della Ricerca  
Dipartimento per la Programmazione  
Direzione Generale per interventi in materia di edilizia  
scuolastica, per la gestione dei fondi strutturali per  
l'istruzione e per l'innovazione digitale  
Ufficio IV

PER LA SCUOLA - COMPETENZE E AMBIENTI PER L'APPRENDIMENTO (CSE-FESR)

**Ministero dell'Istruzione  
ISTITUTO COMPRENSIVO STATALE  
"ADA NEGRI"**

Via San Giulio, 20 - 20873 CAVENAGO DI BRIANZA (MB)

Telefono 02/9501609 - Fax 02/36542148 - Sito web: <http://www.iccavenagodibrianza.edu.it>  
E-mail [mbic8cq007@istruzione.it](mailto:mbic8cq007@istruzione.it); Posta elettronica certificata [mbic8cq007@pec.istruzione.it](mailto:mbic8cq007@pec.istruzione.it)

**43.3 Riflessi sulla qualità del lavoro e sulle professionalità delle innovazioni tecnologiche e dei processi di informatizzazione**

- a) Le innovazioni tecnologiche e i processi di informatizzazione che caratterizzano le prestazioni di lavoro del personale docente e ATA sono accompagnati da specifica formazione del personale interessato.
- b) Tale formazione va intesa come arricchimento della professionalità del personale docente e ATA.

**TITOLO QUARTO - TRATTAMENTO ECONOMICO ACCESSORIO**

**CAPO I - NORME GENERALI**

**Art. 44 – Risorse**

1. Le risorse disponibili per l'attribuzione del salario accessorio sono costituite da:
  - a. stanziamenti previsti per l'attivazione delle funzioni strumentali all'offerta formativa
  - b. stanziamenti previsti per l'attivazione degli incarichi specifici del personale ATA
  - c. stanziamenti previsti per ore eccedenti personale docente;
  - d. stanziamenti per attività complementari di ed. fisica;
  - e. stanziamento per attività previste per le aree a forte processo migratorio;
  - f. stanziamenti del Fondo dell'Istituzione scolastica annualmente stabiliti dal MIUR
  - g. eventuali residui del Fondo non utilizzati negli anni scolastici precedenti
  - h. altre risorse provenienti dall'Amministrazione e da altri Enti, pubblici o privati, destinate a retribuire il personale della istituzione scolastica, a seguito di accordi, convenzioni od altro
  - i. eventuali contributi dei genitori
2. Il totale delle risorse finanziarie disponibili per il presente contratto ammonta a € 106.059,72, così ripartite:

*Colares Antonio*  
*Amelio Emanuele*  
*Carzetti Franco*  
*Mario S. d. f. d.*  
*Di Maggio Giuseppe*



FONDI  
STRUTTURALI  
EUROPEI

pon  
2014-2020



Ministero dell'Istruzione, dell'Università e della Ricerca  
Dipartimento per la Programmazione  
Divisione Generale per interventi in materia di edilizia  
scuolastica, per la gestione dei fondi strutturali per  
l'istruzione e per l'innovazione digitale  
Ufficio IV

PER INFORMAZIONI E PRESENTAZIONE AMMISSIONI PER LA COPERTURA SCOLASTICA 2019/2020

**Ministero dell'Istruzione  
ISTITUTO COMPRENSIVO STATALE  
"ADA NEGRI"**

Via San Giulio, 20 - 20873 CAVENAGO DI BRIANZA (MB)

Telefono 02/9501609 - Fax 02/36542148 - Sito web: <http://www.iccavenagodibrianza.edu.it>  
E-mail [mbic8cq007@istruzione.it](mailto:mbic8cq007@istruzione.it); Posta elettronica certificata [mbic8cq007@pec.istruzione.it](mailto:mbic8cq007@pec.istruzione.it)

LORDO STATO				LORDO DIPENDENTE	ECONOMIE 2019/2020 LORDO DIPENDENTE
12.737,10				9.598,42	
<u>46.611,36</u>				35.125,37	
<b>59.348,46</b>	1	F.I.S.		<b>44.723,79</b>	27.920,83 F.I.S.
1.422,02				1.071,61	
615,97				464,18	
<u>4.309,36</u>				3.247,45	
<b>6.347,35</b>	2	FUNZIONI STRUMENTALI		<b>4.783,24</b>	
<b>3.787,25</b>	3	INCARICHI SPECIFICI		<b>2.853,99</b>	
2.221,38		ORE ECCEDENTI PRIMARIA		1.673,99	
<u>1.731,24</u>		ORE ECCEDENTI SECONDARIA		1.304,63	
<b>3.952,62</b>	4	TOTALE ORE ECCEDENTI		<b>2.978,62</b>	2.325,26 ORE ECCEDENTI
<b>21.275,84</b>	5	VALORIZZAZIONE DEL PERSONALE		<b>16.033,04</b>	0,21 VALORIZZAZIONE DEL PERSONALE
<b>1.625,45</b>	6	ORE ECCEDENTI PRATICA SPORTIVA		<b>1.224,91</b>	1.232,21 PRATICA SPORTIVA
<b>2.632,26</b>	7	AREE A FORTE PROCESSO IMMIGRATORIO		<b>1.983,62</b>	
<b>98.969,23</b>	1+2+3+4+5+6+7	TOTALE M.O.F. A.S. 2020/21		<b>74.581,21</b>	<b>31.478,51</b>
				<b>106.059,72</b>	

Paloveco Antonio  
dine Cuneo  
cap. E. L. Franca  
Monsi P. Di Franco  
Di Moezzo

*[Handwritten signature]*



FONDI  
STRUTTURALI  
EUROPEI

pon  
2014-2020



Ministero dell'Istruzione, dell'Università e della Ricerca  
Dipartimento per la Programmazione  
Divisione Generale per Interventi in materia di edilizia  
scuolastica, per la gestione dei fondi strutturali per  
l'istruzione e per l'innovazione digitale  
Ufficio di

Ministero dell'Istruzione, dell'Università e della Ricerca

Ministero dell'Istruzione  
ISTITUTO COMPRENSIVO STATALE  
"ADA NEGRI"

Via San Giulio, 20 - 20873 CAVENAGO DI BRIANZA (MB)

Telefono 02/9501609 - Fax 02/36542148 - Sito web: <http://www.iccavenagodibrianza.edu.it>  
E-mail [mbic8cq007@istruzione.it](mailto:mbic8cq007@istruzione.it); Posta elettronica certificata [mbic8cq007@pec.istruzione.it](mailto:mbic8cq007@pec.istruzione.it)

QUOTA COMUNE FIS			LORDO DIPENDENTE
F.I.S.		☆	44.723,79
VALORIZZAZIONE PERSONALE			16.033,04
INDENNITA' DI DIREZIONE DSGA			6.013,60
FONDO DI RISERVA			500,00
1^ COLLABORATORE D.S.			3.500,00
QUOTA COMUNE DOCENTI/ATA			50.743,23
		ECONOMIE A.S. 2019/20	29.153,25

Art. 45 – Attività finalizzate

- I fondi finalizzati a specifiche attività possono essere impegnati solo per esse, a meno che non sia esplicitamente previsto che eventuali risparmi possano essere utilizzati per altri fini.
- Per il presente anno scolastico tali fondi sono pari a:
  - Funzioni strumentali al PTOF (4 AREE – 6 unità diversamente quantificate e retribuite per carico di lavoro differenziato.)

TIPOLOGIA	TOTALE LORDO DIPENDENTE €
1. Alunni stranieri	956,64
2. Orientamento e Continuità	956,64
3. Digitalizzazione	956,64
4. BES Interventi per alunni diversamente abili, D.S.A e disagio	956,64 (n. 2 docenti 1913,29)
<b>TOTALE</b>	<b>€ 4.783,24</b>

Calore Antonia  
dure Emma  
Carziti Franca  
Mina F. Jfb  
Di Maggio Franca



**FONDI STRUTTURALI EUROPEI**  
**pon**  
2014-2020



Ministero dell'Istruzione, dell'Università e della Ricerca  
Dipartimento per la Programmazione  
Divisione Generale per Interventi in materia di attività scolastica, per la gestione dei fondi strutturali per l'istruzione e per l'innovazione digitale  
Ufficio IV

PER LA SCUOLA - COMPETENZE E AMBIENTI PER L'APPRENDIMENTO (PSE FESR)

**Ministero dell'Istruzione**  
**ISTITUTO COMPRENSIVO STATALE**  
**"ADA NEGRI"**

Via San Giulio, 20 - 20873 CAVENAGO DI BRIANZA (MB)

Telefono 02/9501609 - Fax 02/36542148 - Sito web: <http://www.iccavenagodibrianza.edu.it>  
E-mail [mbic8cq007@istruzione.it](mailto:mbic8cq007@istruzione.it); Posta elettronica certificata [mbic8cq007@pec.istruzione.it](mailto:mbic8cq007@pec.istruzione.it)

**b. ore eccedenti:**

2020/21	Economie 2019/20	TOTALE
€ 2.978,62	€ 2.325,26	€ 5.303,88

**c. Quota aree a forte processo immigratorio: € 1.983,62**

**Art. 46 – Finalizzazione delle risorse del FIS**

1. Coerentemente con le previsioni di legge, le risorse del FIS devono essere finalizzate a retribuire funzioni ed attività che incrementino la produttività e l'efficienza dell'istituzione scolastica, riconoscendo l'impegno individuale e i risultati conseguiti.

**Art. 47 – Criteri per la suddivisione del Fondo dell'istituzione scolastica**

1. Le risorse del fondo dell'istituzione scolastica, con esclusione di quelle di cui all'art. 15, sono suddivise tra le componenti professionali presenti nell'istituzione scolastica sulla base delle esigenze organizzative e didattiche che derivano dalle attività curricolari ed extracurricolari previste dal PTOF, nonché dal Piano annuale delle attività del personale docente, dal Piano annuale di attività del personale ATA. A tal fine sono assegnati:

SUDDIVISIONE QUOTA COMUNE (AL LORDO DIPENDENTE)			
79.896,48	X 70%	<b>55.927,54</b>	<b>AREA DOCENTI</b>
79.896,48	X 30%		
<b>AREA DOCENTI</b>			<b>AREA ATA</b>
<b>55.927,54</b>		<b>QUOTA AREA</b>	<b>23.968,94</b>
<b>1.983,62</b>		<b>AREE A FORTE PROCESSO IMMIGRATORIO</b>	
<b>1.224,91</b>		<b>PRATICA SPORTIVA</b>	
<b>1.000,00 -</b>		<b>ACCANTONAMENTO SCUOLA DOMICILIARE</b>	
<b>58.136,07</b>			<b>23.968,94</b>

Eventuali somme, impegnate ma non utilizzate, confluiscono nella dotazione contrattuale dell'anno scolastico successivo.

Calore Antonia  
d'Amico Emma  
Carzillo Franca  
Mona Lisa s.p.a. Di Maggio Giulia





FONDI  
STRUTTURALI  
EUROPEI

pon  
2014-2020



Ministero dell'Istruzione, dell'Università e della Ricerca  
Dipartimento per la Programmazione  
Direzione Generale per Interventi in materia di edilizia  
scuolastica, per la gestione dei fondi strutturali per  
l'istruzione e per l'innovazione digitale  
Ufficio IV

PER LA SCUOLA COMPETENZE ATTIVE E PER L'APPRENDIMENTO DEL FESR

**Ministero dell'Istruzione  
ISTITUTO COMPRESIVO STATALE  
"ADA NEGRI"**

Via San Giulio, 20 - 20873 CAVENAGO DI BRIANZA (MB)

Telefono 02/9501609 - Fax 02/36542148 - Sito web: <http://www.iccavenagodibrianza.edu.it>  
E-mail [mbic8cq007@istruzione.it](mailto:mbic8cq007@istruzione.it); Posta elettronica certificata [mbic8cq007@pec.istruzione.it](mailto:mbic8cq007@pec.istruzione.it)

**Art. 48- Stanziamenti**

1. Al fine di perseguire le finalità di cui all'articolo 16, sulla base della delibera del Consiglio d'istituto, di cui all'art. 88 del CCNL e del Piano Annuale, il fondo d'istituto destinato al personale docente è ripartito, come segue, tra le aree di attività di seguito specificate:

a. supporto alle attività organizzative (collaboratori del dirigente, figure di presidio ai plessi):

Secondo collaboratore	1	110	€ 1.925,00
Docenti fiduciari plesso	5	150	€ 7.175,00
		80	
		80	
		50	
<b>TOTALE</b>		<b>520</b>	<b>€ 9.100,00</b>

b. supporto alla didattica per l'attuazione del POF (ore di commissione come approvate nel Piano attuativo per il PTOF a.s. 2020-2021)

POF	5	10	50
VOLONTARIATO/solidarietà	3	40	57
		5	
		12	
intercultura	10	5	50
Mensa	3	4	12
autovalutazione	5	10	50
Bullismo/cyberbullismo	5	8+8+8+8+16	48
Less plastica now	1	10	10
Team digitale	8	15+20+20+20+20+60+25+20	200
continuità	5	6	30
Formazione classi	8	10	80
totale	53		<b>587</b>
			<b>10.272,50</b>

Calvores Antonina Maria L. De... D. M...  
Anna Anna  
Carz. It. Franca



FONDI  
STRUTTURALI  
EUROPEI

pon  
2014-2020



Ministero dell'Istruzione, dell'Università e della Ricerca  
Dipartimento per la Programmazione  
Direzione Generale per Interventi in materia di attività  
scuolastiche, per la gestione dei fondi strutturali per  
l'Istruzione e per l'Innovazione digitale  
Ufficio IV

PER LA SCUOLA - COMPETITIVITÀ E APPLICAZIONI PER L'APPROCCIO ALLE NUOVE TECNOLOGIE

**Ministero dell'Istruzione**  
**ISTITUTO COMPRENSIVO STATALE**  
**"ADA NEGRI"**

Via San Giulio, 20 - 20873 CAVENAGO DI BRIANZA (MB)

Telefono 02/9501609 - Fax 02/36542148 - Sito web: <http://www.iccavenagodibrianza.edu.it>  
E-mail [mbic8cq007@istruzione.it](mailto:mbic8cq007@istruzione.it); Posta elettronica certificata [mbic8cq007@pec.istruzione.it](mailto:mbic8cq007@pec.istruzione.it)

- c. supporto all'organizzazione della didattica per l'attuazione del POF (incarichi forfettari per i laboratori di informatica, orari docenti, sussidi, coordinatori, iniziative di plesso, formazioni classi, tutor docenti neoassunti)

Referente educazione civica	2	60
Referente valutazione	1	40
Animatore digitale	1	80
Sicurezza	1	70
Orario	6	100
Coordinatori	23(10 ore)+19 (20 ore)	230+380=610
Tutor neo assunti	7	56
Referente Covid di plesso	5	50
		<b>1.066</b>
Totale		<b>€ 18.655,00</b>

- d. progetti e attività di arricchimento dell'offerta formativa non curricolare (in riferimento al Piano attuativo per il POF 2020-2021):

Raccordo - Continuità	Qui comincia l'avventura	4	17+17+4+4	42
	Continuità	9	5+4+4+1+1+1+2+2+2	22
Orientamento e Affettività	Orientamento: educare a scegliere	6	1+1+1+4+4+6	17
	Educare all'affettività	3	3+3+3	9
Cittadinanza e Costituzione	Diamoci una mano	2	10+15	25
	Lab ed. civica	1	3	3
	Salute	1	2	2
	Il Giardino dei Giusti	7	28+8+8+8+3+3+3	61
	Ci provo anch'io	9	20+6+6+6+6+6+6+6+6	74

Colucci Antonia  
d'Amico Emma  
Carzitta Franca  
Mina di S. J. S.  
Di Maggio Giuseppe



FONDI STRUTTURALI EUROPEI **pon** 2014-2020



Ministero dell'Istruzione, dell'Università e della Ricerca  
 Dipartimento per la Programmazione  
 Direzione Generale per interventi in materia di edilizia scolastica, per la gestione dei fondi strutturali per l'istruzione e per l'innovazione digitale  
 Ufficio IV

PIRELLA GÖTTSCHE LOWE

**Ministero dell'Istruzione  
 ISTITUTO COMPRENSIVO STATALE  
 "ADA NEGRI"**

Via San Giulio, 20 - 20873 CAVENAGO DI BRIANZA (MB)

Telefono 02/9501609 - Fax 02/36542148 - Sito web: <http://www.iccavenagodibrianza.edu.it>  
 E-mail [mbic8cq007@istruzione.it](mailto:mbic8cq007@istruzione.it); Posta elettronica certificata [mbic8cq007@pec.istruzione.it](mailto:mbic8cq007@pec.istruzione.it)

	Belliattivi	6	4+4+4+4+28	48
<b>Area matematico-scientifica</b>	Gara di matematica	4	5+5+5+5+	20
	D'Ambiente si vive	3	10+5+2	17
	Orti e giardini	2	82+10	92
<b>Lingue straniere</b>	Lingua inglese	2	4+4	8
	KET	1	6	6
<b>Espressività</b>	Teatro	5	4+4+4+4+8	24
	Concorso poesia	1	5	5
	Invito alla lettura Scripta manente Ci piace leggere	14	5+10+3+3+3+3+3+3+2+2+2+1+1+1+1	46
<b>TOTALE</b>				<b>521</b>
				<b>€ 9.117,50</b>

e. attività d'insegnamento in riferimento al POF 2020/2021  
 (Forte flusso migratorio, Recupero BES, Certificazione Delf e Ket)

TIPOLOGIA ATTIVITA' INSEGNAMENTO	Primaria Cavenago	Secondaria Cavenago	Secondaria Caponago	ORE	TOTALE

\* Attività didattica frontale (a 35 €)

2. - Valorizzazione del personale – ex comma 126 art.1 L.107/15 (punto f) – 16.033,04  
 Il fondo confluisce nel FIS. Verranno mantenute le percentuali di distribuzione FIS (30% ATA e 70% docenti).

Colore Antonia  
 Irene Emma  
 Canzitta Franca  
 Maria S. Di Stefano  
 Di Maggio Giuseppina



FONDI  
STRUTTURALI  
EUROPEI

pon  
2014-2020



Ministero dell'Istruzione, dell'Università e della Ricerca  
Dipartimento per la Programmazione  
Direzione Generale per interventi in materia di attività  
educative, per la gestione dei fondi europei per  
l'istruzione e per l'innovazione digitale  
Unità IV

PER LA SCUOLA - COMPETENZE E AMBIENTI PER L'APPRENDIMENTO (FSE-FESR)

**Ministero dell'Istruzione**  
**ISTITUTO COMPRENSIVO STATALE**  
**"ADA NEGRI"**

Via San Giulio, 20 - 20873 CAVENAGO DI BRIANZA (MB)

Telefono 02/9501609 - Fax 02/36542148 - Sito web: <http://www.iccavenagodibrianza.edu.it>  
E-mail [mbic8cq007@istruzione.it](mailto:mbic8cq007@istruzione.it); Posta elettronica certificata [mbic8cq007@pec.istruzione.it](mailto:mbic8cq007@pec.istruzione.it)

3. Allo stesso fine di cui al comma 1 vengono definite le aree di attività riferite al **personale ATA**.

La quota di € 23.968,94 viene ripartita equamente tra tutto il personale ATA, tenendo conto di tutte le unità di personale e del compenso orario di ciascun profilo.



• **ASSISTENTI AMMINISTRATIVI**

Gli assistenti amministrativi accedono alla quota attraverso l'intensificazione (sostituzione colleghi assenti, maggiori carichi di lavoro e riconoscimento maggiori impegni per emergenza Covid) e ulteriori prestazioni aggiuntive, per le quali si individuano i seguenti incarichi:

1	COLLABORAZIONE E SUPPORTO AL DSGA PER LA PREDISPOSIZIONE DI ATTI CONTABILI E AMMINISTRATIVI	40	580,00
1	COORDINAMENTO E RACCORDO UFFICIO DIDATTICA	40	580,00
1	GESTIONE DATI INVALSI - GESTIONE EVENTI PAGO IN RETE **	30	435,00
1	COORDINAMENTO E RACCORDO UFFICIO PERSONALE	40	580,00
1	PREDISPOSIZIONE RICOSTRUZIONI CARRIERA-PRATICHE PENSIONE	40	580,00
1	GESTIONE FORNITURE MASCHERINE CHIRURGICHE/GEL E SUCCESSIVA CONSEGNA AI PLESSI **	30	435,00
1	GESTIONE RILEVAZIONE PRESENZE PERSONALE ATA	40	580,00
1	GESTIONE DATI INVALSI - GESTIONE EVENTI PAGO IN RETE	20	290,00
<b>TOTALE</b>		<b>280</b>	<b>4.060,00</b>

	ORE	TOTALE
6 unità a 36 ore	165	€ 2.392,50
1 unità part-time		
1 unità supplente part time		

Colavita Antonino  
Carrizetti Emanuele  
Di Maggio Giuseppe



**FONDI STRUTTURALI EUROPEI**

**pon**

**2014-2020**



Ministero dell'Istruzione, dell'Università e della Ricerca  
 Dipartimento per la Programmazione  
 Direzione Generale per le Immunità in materia di attività scolastica, per la gestione dei fondi strutturali per l'istruzione e per l'innovazione digitale  
 Ufficio IV

PER LA SCUOLA - COMPETENZE E AMBIENTI PER L'APPRENDIMENTO (FSE-FESR)

**Ministero dell'Istruzione**  
**ISTITUTO COMPRENSIVO STATALE**  
**"ADA NEGRI"**

Via San Giulio, 20 - 20873 CAVENAGO DI BRIANZA (MB)

Telefono 02/9501609 - Fax 02/36542148 - Sito web: <http://www.iccavenagodibrianza.edu.it>

E-mail [mbic8cq007@istruzione.it](mailto:mbic8cq007@istruzione.it); Posta elettronica certificata [mbic8cq007@pec.istruzione.it](mailto:mbic8cq007@pec.istruzione.it)

• **COLLABORATORI SCOLASTICI**

	TOTALE	ORE EQUIVALENTI
N. 22 UNITA'	€ 17.500,00	1400

I collaboratori scolastici accedono al Fondo attraverso l'intensificazione (sostituzione colleghi assenti, maggiori carichi di lavoro e riconoscimento maggiori impegni per emergenza Covid) e ulteriori prestazioni aggiuntive, per le quali si individuano i seguenti incarichi:

5	COORDINAMENTO SERVIZI AUSILIARI (1 x plesso)	30hx5=150	1.875,00
22	SUPPORTO ALL'ATTIVITÀ DIDATTICA (COLLABORAZIONE AI PROGETTI EDUCATIVO/DIDATTICI)	10hx22=220	2.750,00
5	ATTIVITÀ DI CURA ALLA PERSONA ED AUSILIO MATERIALE A BAMBINI E BAMBINE DELLA SCUOLA DELL'INFANZIA (uso servizi igienici e cura dell'igiene personale)	10hx5=50	625,00
3	PICCOLE MANUTENZIONI	20hx3=60	750,00
1	SERVIZIO ESTERNO	10hx1	125,00

	ORE	TOTALE
22 UNITA'	910	€ 11.375,00

**In caso di assenze del titolare, la liquidazione al supplente avverrà in caso di assenze di almeno 30 giorni.**

In caso di economie le parti si riservano di ricontrattare le stesse per una redistribuzione sul medesimo profilo.

*Colucci Antonina  
 di me Enrichetta  
 Carzillo Franca*

*Mario L. Di Fabio  
 Di Maggio Giuseppe*



**FONDI  
STRUTTURALI  
EUROPEI** **pon**  
2014-2020



Ministero dell'Istruzione, dell'Università e della Ricerca  
Dipartimento per la Programmazione  
Struttura Generale per Interventi in materia di attività  
collettive, per lo gestione dei fondi europei per  
l'istruzione e per l'innovazione digitale  
Misure IV

PER LA SCUOLA · COMPETENZE E AMBIENTI PER L'APPRENDIMENTO (FSE-FESR)

**Ministero dell'Istruzione  
ISTITUTO COMPRENSIVO STATALE  
"ADA NEGRI"**

Via San Giulio, 20 - 20873 CAVENAGO DI BRIANZA (MB)

Telefono 02/9501609 - Fax 02/36542148 - Sito web: <http://www.iccavenagodibrianza.edu.it>  
E-mail [mbic8cq007@istruzione.it](mailto:mbic8cq007@istruzione.it); Posta elettronica certificata [mbic8cq007@pec.istruzione.it](mailto:mbic8cq007@pec.istruzione.it)

**Art. 49 - Conferimento degli incarichi**

1. Il Dirigente conferisce individualmente e in forma scritta gli incarichi relativi allo svolgimento di attività aggiuntive retribuite con il salario accessorio.
2. Nell'atto di conferimento dell'incarico sono indicati, oltre ai compiti e agli obiettivi assegnati, anche il compenso spettante e i termini del pagamento.
3. La liquidazione dei compensi sarà successiva alla verifica dell'effettivo svolgimento dei compiti assegnati e alla valutazione dei risultati conseguiti.

**Art. 50 - Quantificazione delle attività aggiuntive per il personale ATA**

1. Le attività aggiuntive, svolte nell'ambito dell'orario d'obbligo nella forma di intensificazione della prestazione, sono riportate ad unità orarie ai fini della liquidazione dei compensi.
2. Le sole prestazioni del personale ATA rese in aggiunta all'orario d'obbligo, in alternativa al ricorso al FIS, possono essere remunerate con recuperi compensativi, fino ad un massimo di giorni corrispondenti alle chiusure dei giorni prefestivi, compatibilmente con le esigenze di servizio.

**Art. 51 - Incarichi specifici**

1. Su proposta del DSGA, il Dirigente stabilisce il numero e la natura degli incarichi specifici di cui all'art. 47, comma 1, lettera b) del CCNL da attivare nella istituzione scolastica.
2. Le risorse disponibili per compensare **gli incarichi specifici** vengono ripartite equamente tra il personale ATA non titolare di posizione economica, tenendo conto delle unità di personale e del compenso orario di ciascun profilo.

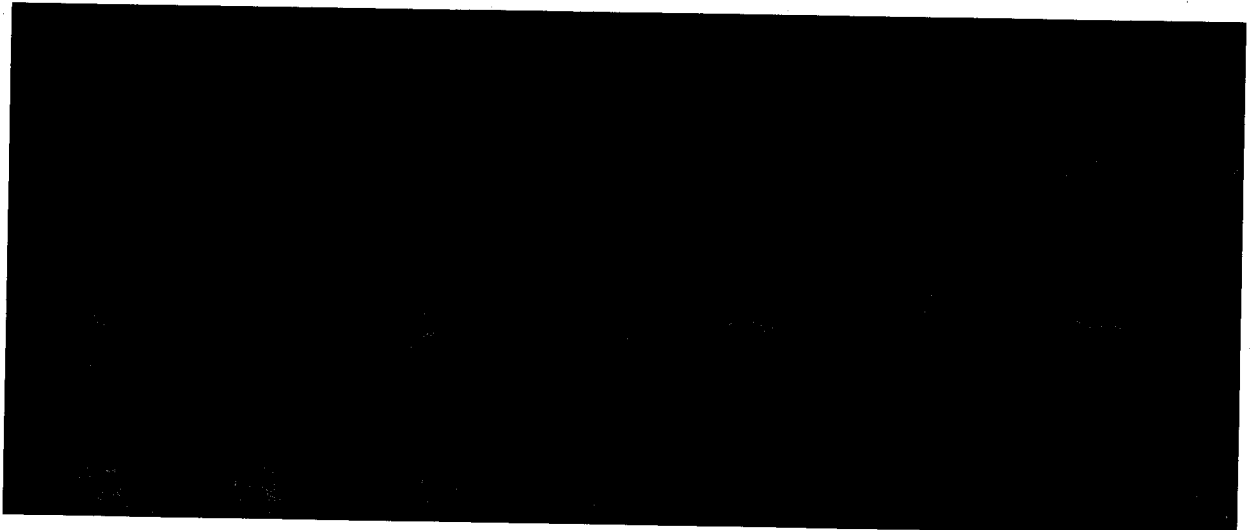

Colore Antonio  
come Emma  
Carzillo Fauci  
Mauri S. D. S.  
Di Maggio Gian



FONDI  
STRUTTURALI  
EUROPEI

pon  
2014-2020



Ministero dell'Istruzione, dell'Università e della Ricerca  
Dipartimento per la Programmazione  
Struttura Generale per interventi in materia di edilizia  
scuolastica, per la gestione dei fondi strutturali per  
l'istruzione e per l'innovazione digitale  
Ufficio IV

PER LA SCUOLA - COMPETENZE FONDAMENTALI PER LA APPRENDIMENTO DEL 21° SECOLO

**Ministero dell'Istruzione  
ISTITUTO COMPRENSIVO STATALE  
"ADA NEGRI"**

Via San Giulio, 20 - 20873 CAVENAGO DI BRIANZA (MB)

Telefono 02/9501609 - Fax 02/36542148 - Sito web: <http://www.iccavenagodibrianza.edu.it>  
E-mail [mbic8cq007@istruzione.it](mailto:mbic8cq007@istruzione.it); Posta elettronica certificata [mbic8cq007@pec.istruzione.it](mailto:mbic8cq007@pec.istruzione.it)

**TITOLO QUINTO – ATTUAZIONE DELLA NORMATIVA IN MATERIA DI  
SICUREZZA NEI LUOGHI DI LAVORO**

**Art. 52 - Il rappresentante dei lavoratori per la sicurezza (RLS)**

1. Il RLS è designato dalla RSU al suo interno o tra il personale dell'istituto che sia disponibile e possieda le necessarie competenze.
2. Al RLS è garantito il diritto all'informazione per quanto riguarda tutti gli atti che afferiscono al Sistema di prevenzione e di protezione dell'istituto.
3. Al RLS viene assicurato il diritto alla formazione attraverso l'opportunità di frequentare un corso di aggiornamento specifico.
4. Il RLS può accedere liberamente ai plessi per verificare le condizioni di sicurezza degli ambienti di lavoro e presentare osservazioni e proposte in merito.
5. Il RLS gode dei diritti sindacali e della facoltà di usufruire dei permessi retribuiti, secondo quanto stabilito nel CCNL all'art. 73 e dalle norme successive, ai quali si rimanda.

**Art. 53 - Il Responsabile del Servizio di Prevenzione e Protezione (RSPP)**

1. Il RSPP è designato dal Dirigente sulla base di quanto previsto dal d.lgs. 81/2008.

**Art. 54 - Le figure sensibili**

1. Per ogni sede scolastica sono individuate le seguenti figure:
  - addetto al primo soccorso
  - addetto al primo intervento sulla fiamma
2. Le suddette figure sono individuate tra il personale fornito delle competenze necessarie e saranno appositamente formate attraverso specifico corso
3. Alle figure sensibili sopra indicate competono tutte le funzioni previste dalle norme di sicurezza.

**Art. 55 – Integrazione DVR – Covid-19**

Il DVR è stato aggiornato nel mese di agosto 2020 e porta la data certa 28/08/2020, in attuazione dell'art. 22 c. 4 lett. C1 del Ccnl/18 e del Protocollo di intesa nazionale del 6 agosto 2020 sottoscritto dal Ministero dell'Istruzione e dalle OO.SS. Settore Scuola e Area della Dirigenza, sui temi della sicurezza, al fine di garantire lo svolgimento delle attività scolastiche relative all'a.s. 2020-2021 nel rispetto delle misure precauzionali di contenimento e contrasto del rischio di epidemia di COVID-19, con particolare riferimento alla fornitura di dispositivi di sicurezza, igienizzazione e utilizzazione degli spazi, formazione del personale, intensificazione ed eventuale lavoro aggiuntivo.

**Art. 1 - Monitoraggio.** Le misure di seguito adottate saranno oggetto di monitoraggio costante e, ai fini di eventuali ulteriori implementazioni, terranno conto dell'evoluzione della dinamica epidemiologica e

*Calore Antonio  
Anna Emma  
Carzillo Franca  
Marelli Delfo*

*Di Maggio Giuseppe*



FONDI  
STRUTTURALI  
EUROPEI

pon  
2014-2020



Ministero dell'Istruzione, dell'Università e della Ricerca  
Dipartimento per la Programmazione  
Direzione Generale per Interventi in materia di edilizia  
scuolastica, per la gestione dei fondi strutturali per  
l'istruzione e per l'innovazione digitale  
Ufficio IV

PER LA SCUOLA - FONDI STRUTTURALI EUROPEI - INTERVENTO PER IL PERSONALE INSEGNANTE

**Ministero dell'Istruzione**  
**ISTITUTO COMPRENSIVO STATALE**  
**"ADA NEGRI"**

Via San Giulio, 20 - 20873 CAVENAGO DI BRIANZA (MB)

Telefono 02/9501609 - Fax 02/36542148 - Sito web: <http://www.iccavenagodibrianza.edu.it>  
E-mail [mbic8cq007@istruzione.it](mailto:mbic8cq007@istruzione.it); Posta elettronica certificata [mbic8cq007@pec.istruzione.it](mailto:mbic8cq007@pec.istruzione.it)

delle indicazioni fornite dalle autorità competenti. Gli esiti del monitoraggio potranno essere oggetto di informazione su iniziativa del dirigente scolastico o su richiesta di una delle parti firmatarie.

**Art. 2 - Misure di pulizia, di igienizzazione e di prevenzione.**

- 1- I locali destinati allo svolgimento delle attività didattiche e laboratoriali, ivi compresi androne, corridoi, palestra, spogliatoi, bagni, uffici di segreteria e annessi saranno frequentemente oggetto di una pulizia approfondita (nelle modalità indicate dal Documento del CTS) secondo un cronoprogramma ben definito da documentare attraverso un registro regolarmente aggiornato.
  - 2- In caso di presenza di persona con sintomi o confermata positività al virus, l'attività di igienizzazione dei luoghi e delle attrezzature dovrà essere effettuata tenendo conto di quanto indicato nella Circolare 5443 del Ministero della Salute del 22/02/2020 e le indicazioni del Rapporto ISS n.58 del 21/08/2020.
  - 3- Al termine di ogni giornata di attività didattica (mattutina o pomeridiana) – e in caso di ogni turnazione delle attività didattiche - verranno effettuate le operazioni di pulizia assicurando misure specifiche di pulizia delle superfici e degli arredi/materiali scolastici utilizzati nell'espletamento delle attività.
  - 4- Saranno resi disponibili prodotti igienizzanti (dispenser di soluzione idroalcolica) per gli alunni/studenti e per il personale della scuola, in più punti dell'edificio scolastico e, in particolare, per l'accesso ai locali destinati alle attività didattiche per permettere l'igiene frequente delle mani.
  - 5- E' obbligatorio che chiunque entri negli ambienti scolastici, adotti precauzioni igieniche e utilizzi i DPI (mascherine).
  - 6- Con specifiche disposizioni scritte inviate a tutto il personale, Il DS indicherà le modalità di dismissione dei dispositivi di protezione individuale non più utilizzabili, che dovranno essere smaltiti secondo le modalità previste dalla normativa vigente.
  - 7- A tutto il personale docente ad Ata e agli studenti sarà fornita una mascherina chirurgica che verrà quotidianamente sostituita.
  - 8- Non sono soggetti all'obbligo di utilizzo della mascherina gli studenti con forme di disabilità non compatibili con l'uso continuativo della mascherina. Per l'assistenza di studenti con disabilità certificata, non essendo sempre possibile garantire il distanziamento fisico dallo studente, sarà previsto per il personale l'utilizzo, unitamente alla mascherina chirurgica, di ulteriori dispositivi: dispositivi di protezione per occhi, viso e mucose.
  - 9- Gli alunni della scuola dell'infanzia non dovranno indossare la mascherina, come peraltro già previsto per i minori di 6 anni di età. Pertanto, non essendo sempre possibile garantire il distanziamento fisico dall'alunno, potrà essere previsto per il personale l'utilizzo di ulteriori dispositivi oltre la consueta mascherina chirurgica: visiere per tutto il personale, guanti in nitrile, sovrascarpe e camici monouso all'occorrenza (insegnante religione/educatori/sostegno - infanzia).
- Per i Collaboratori scolastici – visiera, guanti, camici.

**Art. 3 - Organizzazione dei locali scolastici e misure di prevenzione per lo svolgimento delle varie attività didattiche o collegiali.**

Al fine di prevenire gli assembramenti di persone, tenendo conto delle caratteristiche strutturali dell'edificio scolastico e al fine di prevenire il rischio di interferenza tra i flussi in ingresso e in uscita,

*Calvoe Ambiana*  
*Carz. Itv*  
*Fanco*  
*Di Maggio Giuseppe*





FONDI  
STRUTTURALI  
EUROPEI **pon**  
2014-2020



Ministero dell'Istruzione, dell'Università e della Ricerca  
Dipartimento per la Programmazione  
Divisione Generale per Interventi in materia di edilizia  
scuolastica, per la gestione dei fondi strutturali per  
l'istruzione e per l'innovazione digitale  
Ufficio IV

PER LA SCUOLA - COMPETENZE E AMBIENTI PER L'APPRENDIMENTO (PSE FESF)

**Ministero dell'Istruzione**  
**ISTITUTO COMPRENSIVO STATALE**  
**"ADA NEGRI"**

Via San Giulio, 20 - 20873 CAVENAGO DI BRIANZA (MB)

Telefono 02/9501609 - Fax 02/36542148 - Sito web: <http://www.iccavenagodibrianza.edu.it>  
E-mail [mbic8cq007@istruzione.it](mailto:mbic8cq007@istruzione.it); Posta elettronica certificata [mbic8cq007@pec.istruzione.it](mailto:mbic8cq007@pec.istruzione.it)

viene individuata la seguente modalità organizzativa: ENTRATA e USCITA - Misure organizzative per gestione ingressi

Nei diversi plessi dell'Istituto sono allestiti canali di ingresso multipli. Gli alunni e le alunne seguiranno le indicazioni del personale della scuola posto ai varchi ed entreranno dove loro indicato. Per non creare assembramenti le entrate degli alunni sono state differenziate come segue:

PLESSO	INGRESSO	CLASSI/sezioni	ORARIO ingresso	Orario uscita
INFANZIA CAVENAGO	VARCO n. 1 VIA MANZONI, 13	Pulcini Tigrotti Coccinelle	8.00/9.00	15.45/16.00
	VARCO n. 2 VIA MANZONI, 15	Draghetti Pesciolini	8.00/9.00	15.45/16.00
	VARCO n. 3 VIA MANZONI, 17	Farfalle Scoiattoli Delfini Leprotti	8.00/9.00	15.45/16.00
PRIMARIA CAVENAGO	CANCELLO VIA MINZONI	1A, 1B, 1C	8.20	16.20
		4D	8.30	16.30
	CANCELLO VIA S. GIULIO 16 – INGRESSO B (ingresso principale – verso porta adiacente palestra)	2A	8.20	16.20
		2B, 2C	8.20	16.20

*Colombo Antonia  
della Emma  
Canzetta Franca*

*Maria L. Di Paolo  
Di Maggio Giuseppe*



FONDI  
STRUTTURALI  
EUROPEI

pon  
2014-2020



Ministero dell'Istruzione, dell'Università e della Ricerca  
Dipartimento per la Programmazione  
Direzione Generale per Interventi in materia di edilizia  
scuolastica, per la gestione dei fondi strutturali per  
l'istruzione e per l'innovazione digitale  
Ufficio IV

PER LA SCUOLA (COMPETENZE E AMBIENTI PER L'APPRENDIMENTO (CFSE-FESR))

**Ministero dell'Istruzione**  
**ISTITUTO COMPRENSIVO STATALE**  
**"ADA NEGRI"**

Via San Giulio, 20 - 20873 CAVENAGO DI BRIANZA (MB)

Telefono 02/9501609 - Fax 02/36542148 - Sito web: <http://www.iccavenagodibrianza.edu.it>

E-mail [mbic8cq007@istruzione.it](mailto:mbic8cq007@istruzione.it); Posta elettronica certificata [mbic8cq007@pec.istruzione.it](mailto:mbic8cq007@pec.istruzione.it)

	CANCELLO VIA S. GIULIO 16 – INGRESSO B (ingresso principale)	2 D e 5C	8.20	16.20
	CANCELLO VIA S. GIULIO 16 – INGRESSO B (ingresso principale)	3A 3B 3C 3D	8.30	16.30
	CANCELLO VIA S. GIULIO 20 – INGRESSO D (ingresso scuola secondaria)	4A, 4B, 4C	8.30	16.30
	CANCELLO VIA S.GIULIO, 14 (SALA BARTALI)	5A e 5B	8.20	16.20
<b>SECONDARIA CAVENAGO</b>				
	CANCELLO VIA S. GIULIO 20 – INGRESSO A	1C 2C 1B	8.00	Vedi calendario
	CANCELLO VIA S. GIULIO 20 – INGRESSO B	2B 3B 3A	8.00	Vedi calendario
	CANCELLO VIA S. GIULIO 20 – INGRESSO C	1D 3C	8.00	Vedi calendario
	CANCELLO VIA S. GIULIO 20 – INGRESSO D	1A 2 A	8.00	Vedi calendario

Calore Antonia  
donna Emma  
Carzetti Franca  
Maurizio Aff  
Dilippo Giuseppe



FONDI  
STRUTTURALI  
EUROPEI

pon  
2014-2020



Ministero dell'Istruzione, dell'Università e della Ricerca  
Dipartimento per la Programmazione  
Servizio Centrale per Interventi in materia di edilizia  
scuolastica, per la gestione dei fondi strutturali per  
l'istruzione e per l'innovazione digitale  
Ufficio IV

PER LA SCUOLA - COMPETENZE E AMBITI UTI PER L'APPRENDIMENTO (PSE FESR)

**Ministero dell'Istruzione**  
**ISTITUTO COMPRENSIVO STATALE**  
**"ADA NEGRI"**

Via San Giulio, 20 - 20873 CAVENAGO DI BRIANZA (MB)

Telefono 02/9501609 - Fax 02/36542148 - Sito web: <http://www.iccavenagodibrianza.edu.it>  
E-mail [mbic8cq007@istruzione.it](mailto:mbic8cq007@istruzione.it); Posta elettronica certificata [mbic8cq007@pec.istruzione.it](mailto:mbic8cq007@pec.istruzione.it)

<b>PRIMARIA CAPONAGO</b>				
	CANCELLO VIA DE GASPERI, 31 – INGRESSO A	PRIME	8.20	16.20
	CANCELLO VIA DON VILLA, – INGRESSO B	SECONDE	8.20	16.20
	CANCELLO VIA DE GASPERI, 31 – INGRESSO C	TERZE	8.20	16.20
	CANCELLO VIA DE GASPERI, 31– INGRESSO D	QUARTE	8.30	16.30
	CANCELLO VIA DE GASPERI, 31 – INGRESSO A/A	QUINTE	8.30	16.30
<b>SECONDARIA CAPONAGO</b>				
	CANCELLO VIA DE GASPERI, 31 – INGRESSO A	CORSO A	8.00	13.50/16.40
	CANCELLO VIA DON VILLA - INGRESSO B	CORSO B	8.00	13.50
	CANCELLO VIA DE GASPERI, 31– INGRESSO D/D	CORSO C	8.00	13.50

2- A tal fine sul pavimento viene predisposta un'adeguata segnaletica sul distanziamento necessario e sui percorsi da effettuare.

3- Negli spazi comuni, aree di ricreazione, corridoi, dovranno essere previsti percorsi che garantiscano il distanziamento tra le persone, limitando gli assembramenti, anche attraverso apposita segnaletica.

Calvores  
gine  
Canzitti

Antonino  
Gianmichele  
Fauce

Maria S. J. P. P.  
Di Maggio Giuseppe



FONDI  
STRUTTURALI  
EUROPEI

pon  
2014-2020



Ministero dell'Istruzione, dell'Università e della Ricerca  
Dipartimento per la Programmazione  
Direzione Generale per Interventi in materia di qualità  
scuolastica, per la gestione dei fondi strutturali per  
l'istruzione e per l'innovazione digitale  
Ufficio IV

PER LA SCUOLA | COMPETENZE | ALTERNANZA PER L'APPRENDIMENTO | LIFE | PESI

**Ministero dell'Istruzione  
ISTITUTO COMPRENSIVO STATALE  
"ADA NEGRI"**

Via San Giulio, 20 - 20873 CAVENAGO DI BRIANZA (MB)

Telefono 02/9501609 - Fax 02/36542148 - Sito web: <http://www.iccavenagodibrianza.edu.it>  
E-mail [mbic8cq007@istruzione.it](mailto:mbic8cq007@istruzione.it); Posta elettronica certificata [mbic8cq007@pec.istruzione.it](mailto:mbic8cq007@pec.istruzione.it)

4- Nei locali scolastici dotati tutti di finestre per favorire il ricambio d'aria, i banchi verranno predisposti in modo idoneo a consentire il distanziamento minimo previsto nella zona banchi non inferiore ad 1 metro lineare tra gli alunni e, nella zona cattedra, di 2 metri tra l'insegnante e l'alunno, ovvero tra la cattedra e il banco più prossimo ad esso.

5- Per tutti i locali scolastici (aula magna, laboratori, teatro, ecc...) dovrà essere indicato attraverso cartello affisso all'ingresso del locale, l'indice massimo di affollamento tale da garantire il previsto distanziamento interpersonale.

6- Per quanto riguarda gli spazi per la refezione e/o il consumo del pasto vengono adottate le seguenti misure organizzative:

- Turnazione
- Sanificazione tra i turni
- Lunch box in classe (secondaria Cavenago)

**Art. 4 - Modalità di accesso da parte degli esterni**

1- Il DS regolamenta, con atto formale e con adeguata pubblicizzazione dello stesso, le regole per l'accesso a scuola dei visitatori esterni (genitori, ecc.) e l'utilizzo del DPI. Per questi, ove possibile, sarà anche necessario individuare ed indicare i servizi igienici dedicati.

**Art. 5- Vigilanza sanitaria**

1-Al fine di vigilare su eventuali sintomatologie COVID-19 che si dovessero manifestare tra i soggetti presenti a scuola (alunni o personale scolastico) verranno attivate le disposizioni contenute nel documento dell'ISS "Indicazioni operative per la gestione di casi e focolai di SARS-CoV-2 nelle scuole e nei servizi educativi e dell'infanzia" del 21 agosto 2020.

2-In applicazione del documento del'ISS citato al precedente comma, è stato individuato il Referente scolastico per COVID-19) con compiti di interfaccia con il Dipartimento di Prevenzione, nella persona del Dirigente scolastico (primo collaboratore – sostituto) e coadiuvato dai 5 referente di plesso. Per evitare interruzioni delle procedure in caso di assenza del referente è inoltre individuato un sostituto nella persona di Monica Erba – Primo collaboratore. Per il Referente (e suo sostituto) è prevista una specifica formazione. Collaborano altresì con il referente scolastico i responsabili delle sedi e dei plessi della scuola (anche per loro è prevista formazione specifica).

3-Un locale scolastico viene individuato all'interno di ogni plesso quale ambiente dedicato all'accoglienza e isolamento di eventuali soggetti (studenti, personale scolastico) che dovessero manifestare una sintomatologia riconducibile a Covid-19.

**Art. 6 - Informazione e formazione**

1- Delle misure di prevenzione e protezione adottate dalla scuola, il Dirigente Scolastico assicurerà adeguata comunicazione alle famiglie, agli studenti, ai lavoratori della scuola da realizzare con le seguenti modalità: on line, sito web scuola, videoconferenze del ds, cartellonistica specifica visibile all'ingresso della scuola e nei principali ambienti scolastici.

2- Su proposta del DS, d'intesa con il medico competente, il RSPP e il RLS, verranno predisposte attività di formazione in grado di coinvolgere tutto il personale interessato anche in modalità online,

*Colore Antonia Maria & D'Esposito  
Cavzilly Emanuele  
Fara Di Maggio Giuseppe*



FONDI  
STRUTTURALI  
EUROPEI

pon  
2014-2020



Ministero dell'Istruzione, dell'Università e della Ricerca  
Dipartimento per la Programmazione  
Divisione Generale per Interventi in materia di attività  
scuolastiche, per la gestione dei fondi strutturali per  
l'istruzione e per l'innovazione digitale  
Ufficio IV

PER LA SCUOLA - COMPETENZE E ABILITÀ PER L'APPRENDIMENTO (PSE FLSF)

**Ministero dell'Istruzione  
ISTITUTO COMPRENSIVO STATALE  
"ADA NEGRI"**

Via San Giulio, 20 - 20873 CAVENAGO DI BRIANZA (MB)

Telefono 02/9501609 - Fax 02/36542148 - Sito web: <http://www.iccavenagodbrianza.edu.it>  
E-mail [mbic8cq007@istruzione.it](mailto:mbic8cq007@istruzione.it); Posta elettronica certificata [mbic8cq007@pec.istruzione.it](mailto:mbic8cq007@pec.istruzione.it)

sull'uso dei DPI e sui contenuti del Documento tecnico scientifico, e sulle specifiche misure di prevenzione adottate a livello di scuola.

3- Le attività di formazione si sono svolte secondo le seguenti modalità: CORSO SPECIFICO a cura dell'RSPP per tutto il personale on line e in presenza. Link aperto per tutto l'anno per il personale in supplenza o in inserimento successivo.

**Art. 7 - Compensi per intensificazione, prestazioni aggiuntive e flessibilità oraria.**

1-Al personale Ata in servizio ed impegnato a vario titolo nel contesto in cui si effettuano le attività straordinarie per assicurare il regolare avvio in presenza dell'anno scolastico è riconosciuto, dal contratto integrativo di istituto sull'utilizzo delle risorse del MOF, un compenso forfettario connesso all'intensificazione della prestazione definito in sede di contrattazione integrativa di istituto sull'utilizzo delle risorse del MOF.

2- Le ore aggiuntive prestate dal personale ATA oltre l'orario di servizio saranno retribuite. In alternativa, e solo su richiesta del personale, potranno essere riconosciuti riposi compensativi da fruire in periodi da concordare con gli interessati sia entro il 31 agosto 2021, che nei successivi mesi del prossimo anno scolastico.

3- Al personale al fine di prevenire gli assembramenti e far fronte alle specifiche esigenze organizzative previste dalla scuola, la prestazione di lavoro viene articolata in maniera flessibile, secondo le seguenti modalità: turni.

4- Al personale coinvolto nella flessibilità oraria in conseguenza all'attuazione delle misure di sicurezza, verrà riconosciuto il compenso forfettario stabilito dal contratto integrativo di istituto sull'utilizzo delle risorse del MOF.

5- Per i compensi, da riportare successivamente in modo organico nel contratto integrativo d'istituto, saranno utilizzate le risorse del fondo del MOF di scuola.

6-Nel contratto integrativo d'istituto saranno successivamente regolate e riconosciute tutte le altre prestazioni di lavoro del personale docente e ATA finalizzate ad assicurare la ripresa delle attività scolastiche in sicurezza e che dovessero determinare lavoro aggiuntivo, intensificazione, flessibilità organizzativa e didattica sia del personale docente che del personale ATA, nonché per regolare specifici aspetti relativi alla condizione di lavoro una volta che a livello nazionale sarà definito il quadro di riferimento (lezioni a distanza, lavoro agile, gestione lavoratori fragili).

L'informazione/formazione, in ottemperanza agli obblighi previsti dal D.Lgs. 81/2008 e ss.mm., prevede percorsi specifici per tutto il personale (formazione lavoratore, preposto, RLS, formazione figure sensibili e relativo aggiornamento periodico). La formazione/informazione si inserisce nella programmazione delle 40 ore di attività funzionali per il personale docente e in orario di servizio per il personale ATA.

Colores Antonia  
Geronima Aurea  
Comp. It. Franca  
Marie J. J. J.  
Di Maggio Giuseppe



FONDI  
STRUTTURALI  
EUROPEI

pon  
2014-2020



Ministero dell'Istruzione, dell'Università e della Ricerca  
Dipartimento per la Programmazione  
Direzione Generale per Interventi in materia di attività  
scolastiche, per lo gestione dei fondi strutturali per  
l'istruzione e per l'innovazione digitale  
Ufficio IV

PER LA SCUOLA - COMPETENZE AVANZATE PER L'APPRENDIMENTO (SEF) FESF

**Ministero dell'Istruzione  
ISTITUTO COMPRENSIVO STATALE  
"ADA NEGRI"**

Via San Giulio, 20 - 20873 CAVENAGO DI BRIANZA (MB)

Telefono 02/9501609 - Fax 02/36542148 - Sito web: <http://www.iccavenagodibrianza.edu.it>  
E-mail [mbic8cq007@istruzione.it](mailto:mbic8cq007@istruzione.it); Posta elettronica certificata [mbic8cq007@pec.istruzione.it](mailto:mbic8cq007@pec.istruzione.it)

**TITOLO SESTO – AGGIORNAMENTO DEL PERSONALE**

**Art. 56 - Permessi retribuiti per fruizione del diritto alla formazione e aggiornamento.**

- 1- La formazione costituisce un diritto/dovere ed è una leva strategica fondamentale per lo sviluppo professionale del personale scolastico. L'amministrazione è tenuta a fornire strumenti, risorse e opportunità di formazione. Per garantire la attività di formazione viene predisposto per i docenti il "Piano annuale delle attività di aggiornamento" deliberato dal Collegio dei docenti; analogamente il DSGA predispone il piano di formazione per il personale ATA.
- 2- Il personale docente può usufruire di cinque giorni nel corso dell'anno scolastico per la partecipazione a iniziative di aggiornamento autorizzate dall'Amministrazione, con esonero dal servizio e sostituzione ai sensi della normativa vigente sulle supplenze brevi dei diversi ordini scolastici.
- 3- Il personale può inoltre partecipare a iniziative di formazione riconosciute dall'Amministrazione, anche in aggiunta ai cinque giorni di cui al precedente comma; in tal caso il D.S. assicura, nella forma e in misura compatibile con le finalità del servizio scolastico, un'articolazione flessibile dell'orario di lavoro.
- 4- In riferimento a quanto indicato ai commi 1 e 2, si stabilisce la possibilità di fruizione dei cinque giorni e/o di adattamento dell'orario di lavoro, anche quando il personale docente partecipa in qualità di formatore, esperto, animatore, ad iniziative di formazione riconosciute. La fruizione dei cinque giorni per la partecipazione ad iniziative di formazione come discente e come docente non sono cumulabili.

CRITERI per accordare permessi relativi a iniziative di formazione con esonero dal servizio:

- numero massimo di docenti in ragione del 10% sull'organico di fatto dei docenti dell'istituto. Nel caso in cui il numero delle richieste contemporanee superi il limite suddetto, per individuare i docenti da autorizzare saranno adottati i seguenti ulteriori criteri:
  - I. tra due corsi di formazione sarà data priorità a quello con contenuti maggiormente attinenti alle finalità dell'Istituto stabilite dal P.O.F.;
  - II. per le stesse attività formative o con equivalente attinenza alle finalità dell'istituto si farà in modo che ci sia un'equilibrata rappresentanza di tutti i plessi;
  - III. sarà salvaguardato il principio della rotazione privilegiando la partecipazione di coloro che non abbiano già usufruito di giorni di esonero nel medesimo anno scolastico o in quello precedente;
  - IV. in nessun caso sarà autorizzato l'esonero dal servizio in periodo di scrutini o esami.

Nel caso in cui i docenti richiedenti appartengano allo stesso plesso, la percentuale sarà modificata per garantire il servizio.

5- Nell'ambito della fruizione dei permessi per il diritto allo studio (150 ore), il personale beneficiario ha diritto a turni di lavoro che agevolino la frequenza ai corsi e la preparazione degli esami, salve inderogabili e motivate esigenze di servizio.

La fruizione dei permessi in questione deve essere garantita tramite la riorganizzazione del servizio, anche, ove necessaria per i diritti dell'utenza, con sostituzione ai sensi delle disposizioni vigenti.

*Calore Aubier*  
*Anna Emanuele*  
*Carzillo France*

*Monica S. D'Alto*  
*D. M. G. P.*



FONDI  
STRUTTURALI  
EUROPEI

pon  
2014-2020



Ministero dell'Istruzione, dell'Università e della Ricerca  
Dipartimento per la Programmazione  
Divisione Comandi per Interventi in materia di edilizia  
scuolastica, per la gestione dei fondi strutturali per  
l'istruzione e per l'innovazione digitale  
Ufficio IV

PER LA SCUOLA: COMPETENZE E AMBIENTI PER L'APPRENDIMENTO (PSE FESR)

**Ministero dell'Istruzione  
ISTITUTO COMPRENSIVO STATALE  
"ADA NEGRI"**

Via San Giulio, 20 - 20873 CAVENAGO DI BRIANZA (MB)

Telefono 02/9501609 - Fax 02/36542148 - Sito web: <http://www.iccavenagodibrianza.edu.it>  
E-mail [mbic8cq007@istruzione.it](mailto:mbic8cq007@istruzione.it); Posta elettronica certificata [mbic8cq007@pec.istruzione.it](mailto:mbic8cq007@pec.istruzione.it)

6- Per il personale ATA impegnato nelle attività di aggiornamento si prevede il recupero delle ore aggiuntive rispetto all'orario di servizio, comprensivo del tempo impiegato per raggiungere la sede del corso. Anche i crediti orari maturati in corsi di formazione on – line concorrono a formare il monte – ore di recupero.

**TITOLO SETTIMO - NORME TRANSITORIE E FINALI**

**Art. 57 – Clausola di salvaguardia finanziaria**

1. Nel caso in cui si verificano le condizioni di cui all'art. 48, comma 3, del D.lgs. 165/2001, il Dirigente può sospendere, parzialmente o totalmente, l'esecuzione delle clausole del presente contratto dalle quali derivino oneri di spesa.

**Art. 58 – Natura premiale della retribuzione accessoria**

1. I progetti per i quali è previsto un compenso a carico del FIS devono rendere espliciti preventivamente gli obiettivi attesi, la misura del loro raggiungimento e gli indicatori quantitativi da utilizzare per la verifica.
2. La liquidazione dei relativi compensi avviene a consuntivo e previa verifica della corrispondenza sostanziale fra i risultati attesi e quelli effettivamente conseguiti.
3. In caso di mancata corrispondenza, il Dirigente dispone – a titolo di riconoscimento parziale del lavoro effettivamente svolto – la corresponsione di un importo commisurato al raggiungimento degli obiettivi attesi e comunque non superiore al 50 % di quanto previsto inizialmente.
4. L'informazione successiva resa circa la retribuzione accessoria è analitica e nominativa, e, nel rispetto della normativa sulla riservatezza dei dati personali non ne consente la comunicazione a terzi né la diffusione attraverso la pubblicazione all'albo sindacale.

Colore Antonio  
Carone Emanuele  
Carzillo Franca  
Mani L. D. P.  
Di Maggio Giulia



**FONDI STRUTTURALI EUROPEI** **pon** 2014-2020



Ministero dell'Istruzione, dell'Università e della Ricerca  
 Dipartimento per la Programmazione  
 Direzione Generale per interventi in materia di edilizia  
 scolastica, per la gestione dei fondi strutturali per  
 l'istruzione e per l'innovazione digitale  
 Ufficio IV

PER LA SCUOLA - COMPETENZE E AMBIENTI PER L'APPRENDIMENTO (FSE-FESR)

**Ministero dell'Istruzione**  
**ISTITUTO COMPrensivo STATALE**  
**"ADA NEGRI"**

Via San Giulio, 20 - 20873 CAVENAGO DI BRIANZA (MB)

Telefono 02/9501609 - Fax 02/36542148 - Sito web: <http://www.iccavenagodibrianza.edu.it>

E-mail [mbic8cq007@istruzione.it](mailto:mbic8cq007@istruzione.it); Posta elettronica certificata [mbic8cq007@pec.istruzione.it](mailto:mbic8cq007@pec.istruzione.it)

Firme

Per la parte sindacale  
 TERMINALI ASSOCIATIVI

TAVORMINA EMANUELA  
 DI FATO MARIA

*Emanuela Tavormina*  
*Maria Di Fato*

Per la parte pubblica

La Dirigente Scolastica

Mariagrazia Agostinelli

*Mariagrazia Agostinelli*



Firmato Docente  
 Firmato ATA

CANZITTU FRANCA CECILIA *Canzittu Franca*  
 CALARCO ANTONINA *Calarco Antonina*  
 DI MAGGIO GIUSEPPA *Di Maggio Giuseppa*

OO.SS.

*[Handwritten signature]*

\_\_\_\_\_  
 \_\_\_\_\_  
 \_\_\_\_\_  
 \_\_\_\_\_

(i documenti firmati in originale sono giacenti agli atti della scuola)